



Memoria Anual 2017
BTG Pactual Rentas Vitalicias



Índice

I. Carta del Presidente

II. Antecedentes Generales

- Identificación de la Sociedad
- Administración
 - Directorio
 - Ejecutivos
- Auditores Externos
- Clasificadores de Riesgo
- Perfil de la Compañía
 - Número de Acciones
 - Número de Accionistas
 - Propiedad

III. Responsabilidad Social y Desarrollo sostenible

IV. Gobierno Corporativo

V. Estados Financieros

I. Carta del Presidente

Señores Accionistas,

Tengo el agrado de dirigirme a ustedes con el objeto de presentarles los Estados Financieros de BTG Pactual Chile S.A. Compañía de Seguros de Vida por el ejercicio concluido al 31 de diciembre de 2017.

Tal como se definió desde su origen, nuestro plan de negocios ha contemplado utilizar exclusivamente a los Asesores Previsionales como canal de comercialización, lo cual nos ha permitido acceder a una red de distribución nacional, la que, si bien es más exigente en términos de precios, estimamos reúne las características de eficiencia y eficacia para aumentar nuestro volumen de comercialización. Lo anterior, nos ha permitido mantener una estructura controlada y eficiente.

El año 2017 es nuestro tercer año de operaciones, año en el cual hemos alcanzado un volumen de primas de rentas vitalicias equivalente a MUF 3,375, con un crecimiento de 48% con respecto al año 2016. Nuestra participación de mercado subió de un 2,15% a un 3,65%, y en particular en el canal de Asesores Previsionales, alcanzamos el 11,6% de participación de mercado, convirtiéndonos en la segunda compañía más importante en ese canal, en tan sólo 3 años de operación.

En cuanto a los resultados financieros, el año 2017 arrojó una utilidad de MM\$1,310 después de impuestos, lo cual no se contemplaba en una etapa tan temprana de desarrollo de nuestra compañía.

Lo anterior nos llena de orgullo y nos motiva a seguir

trabajando en fortalecer nuestra oferta de valor para nuestros clientes y para los Asesores Previsionales que han encontrado en BTG Pactual una alternativa competitiva y que a la vez que se caracteriza por un alto nivel de servicio para los clientes. Esto lo hemos logrado gracias a que contamos con un equipo profesional experto y con amplia experiencia en la industria de seguros previsionales. Es esta experiencia y conocimiento, sumado al apoyo que supone pertenecer a un grupo como BTG Pactual, lo que también nos ha permitido innovar con diversas soluciones tecnológicas, las que se han convertido en una herramienta relevante para diferenciarnos en servicios y lograr a su vez una ventaja competitiva sustentable en costos, enfocados siempre en entregar una mejor experiencia al cliente.

Finalmente, va mi agradecimiento a todo el equipo de la Compañía, a nuestros colaboradores, intermediarios, equipo administrativo, gerencial y a nuestro Directorio. Sin el apoyo y constancia de cada uno de ustedes no se podrían haber obtenido los resultados anuales que mediante esta Memoria tengo el agrado de entregarles.

Atentamente,

Fernando Massú Taré
Presidente

II. Antecedentes Generales

- Identificación de la Sociedad

Nombre	BTG Pactual Chile S.A. Compañía de Seguros de Vida
Tipo de Entidad	Sociedad Anónima de Seguros, del segundo grupo según lo dispuesto en DFL N°251.
Domicilio	Av. Costanera Sur N° 2730, Torre B, piso 23, Las Condes, Santiago de Chile
Fono	+56 2 2 587 6400
Rut	76.418.751-2
Representante Legal	Jaime Maluk Valencia
Página web	www.btgpactualvida.cl

• Administración

DIRECTORIO

Fernando Massú Taré
Presidente del Directorio
RUT: 6.783.826-2
Profesión: Ingeniero Comercial

Juan Guillermo Agüero Vergara
Director
RUT: 10.512.216-0
Profesión: Ingeniero Comercial

Rodrigo Pérez Mackenna
Director
RUT: 6.525.287-2
Profesión: Ingeniero Civil.

Luis Oscar Herrera Barriga
Director
RUT: 8.395.810-3
Profesión: Ingeniero Comercial

Andre Fernandes
Director
RUT: 0-E (Extranjero)
Profesión: Economista

Jonathan Callund Hargreaves
Director Independiente
RUT: 12.033.081-0
Profesión Director de Empresas

José Miguel Infante Lira
Director Independiente
RUT 8.680.183-3
Profesión: Abogado

EJECUTIVOS

Jaime Maluk Valencia
Gerente General
RUT 10.608.502-1
Profesión Ingeniero Civil Industrial

Sebastián Söchting Herrera
Departamento Legal
RUT: 14.122.381-K
Profesión: Abogado

Janina Rodríguez Arancibia
Gerente Comercial
RUT: 8.817.445-3
Profesión Ingeniera Comercial

Marcela Corrales Avilés
Gerente Técnico
RUT: 13.757.261-3
Profesión Matemático

Albert Kwon Lee
Gerente de Inversiones
RUT: 12.066.812-9
Profesión Ingeniero Civil Industrial

Andrés Saavedra Guerrero
Gerente de Planificación Financiera
RUT: 10.682.504-1
Profesión Ingeniero Comercial

Cristián Rodríguez Zorzano
Sub-Gerente de Operaciones
RUT: 9.307.165-4
Profesión Técnico Financiero

• Bancos Nacionales

Banco BTG Pactual Chile
Banco de Chile
Banco Santander
Banco BICE
Banco BCI
Banco Itau Corpbanca
Banco Security

• Auditores Externos

Ernst & Young Servicios Profesionales de Auditoría y Asesorías Limitada

• Clasificadores

Humphreys Clasificadora de Riesgo
Feller Rate Clasificadora de Riesgo Limitada

• Perfil de la Compañía

BTG Pactual Chile S.A. Compañía de Seguros de Vida se constituyó como sociedad anónima por escritura pública con fecha 22 de agosto de 2014, en la Notaría de Santiago de don Sergio Carmona Barrales, con el objeto exclusivo de asegurar los riesgos de las personas o garantizar a éstas a base de primas, dentro o al término de un plazo, un capital, una póliza saldada o una renta para el asegurado o sus beneficiarios, de acuerdo a lo establecido en los artículos cuarto y octavo del Decreto con Fuerza de Ley N°

251, como asimismo emprender cualquier otra actividad que la Superintendencia de Valores y Seguros autorice o declare afines o complementarias al giro propio de las compañías de seguros de vida.

La existencia de BTG Pactual Vida fue autorizada bajo la Resolución Exenta de la Superintendencia de Valores y Seguros N° 319 del 19 de diciembre de 2014.

NÚMERO DE ACCIONES

10.396.101 de acciones

NÚMERO DE ACCIONISTAS

2 accionistas

PROPIEDAD

Los accionistas de la Compañía al 31 de diciembre de 2017 son los siguientes:

1. BTG Pactual Chile SpA: **99.99%**
2. BTG Pactual Chile Servicios Financieros S.A.: **0.01%**

CAPITAL

\$36.812.593.641.- Totalmente suscrito y pagado.

• Comité de Directores

El Comité de Directores es responsable de examinar los informes de los auditores externos, balances y estados financieros; la proposición de auditores externos y clasificadores de riesgo; examinar los antecedentes de operaciones relacionadas; y el análisis de los sistemas de remuneraciones y planes de compensación de los ejecutivos principales. El Comité cuenta con un presupuesto de gastos de funcionamiento que es aprobado anualmente por la Junta de Accionistas. De acuerdo a la ley chilena, el Comité de Directores y Auditoría debe estar integrado por tres miembros, la mayoría de los cuales deben ser independientes. En la Sesión Extraordinaria de Directorio N° 2 - 2016 de la Sociedad, celebrada con fecha 6 de diciembre de 2016, se designaron los directores de la Compañía que integrarían el presente Comité, el cual quedó compuesto por los señores Luis Oscar Herrera Barriga, José Miguel Infante y Jonathan David Hargreaves Callund, estos últimos en su calidad de directores independientes. El Comité ha mantenido su estructura y composición desde dicha fecha y hasta el cierre del ejercicio 2017.

En cuanto a las sesiones celebradas durante el periodo 2017, el Comité sesionó en 2 sesiones ordinarias, la primera celebrada con fecha 15 de marzo y la segunda el día 20 de diciembre. Ambas sesiones fueron presididas por el señor director José Miguel Infante, entre las materias examinadas se encuentran las siguientes:

(i) Examinó los informes de los auditores externos, el balance y demás estados financieros presentados por la Administración de la Sociedad;

(ii) Después de considerar las propuestas económicas acordó proponer al Directorio nombres para los auditores externos y clasificadoras privadas de riesgo, para que éstos sean sugeridos a la Junta de Accionistas.

(iii) Examinó los antecedentes relativos a las operaciones a las que se refiere el Título XVI de la Ley de Sociedades Anónimas e informó al Directorio de la Sociedad para cada una de ellas;

(iv) Revisó los sistemas de remuneraciones y planes de compensación de los gerentes y ejecutivos principales y trabajadores de la Sociedad;

(v) Revisó y analizó la prestación de servicios por parte de los auditores externos que no forman parte los servicios de auditoría externa, en concordancia con las prohibiciones específicas establecidas en el Artículo 242 de la Ley 18.045.

(vi) Realizó las demás materias estipuladas en el estatuto social o que le fueron encomendadas por la Junta de Accionistas o el Directorio de la Sociedad.

Por último, cabe destacar que el Comité preparó su informe de gestión anual, el cual fue presentado en conjunto con la presente memoria al directorio e informado en la respectiva Junta de Accionistas.

III. Responsabilidad Social y Desarrollo Sostenible

Diversidad en el Directorio

Por Género	N° de Directores
Hombre	7
Mujer	-
Total General	7
Por rango de edad	N° de Directores
Inferior a 30 años	-
Entre 30 y 40 años	-
Entre 40 y 50 años	2
Entre 50 y 60 años	4
Superior a 60 años	1
Total General	7

Por Nacionalidad	N° de Gerentes
Chilena	5
Extranjera	2
Total General	7
Por antigüedad en el cargo	N° de Directores
Menos de 1 año	2
Entre 1 y 2 años	2
Entre 2 y 3 años	3
Más de 3 años	-
Total General	7

Diversidad de la Gerencia General y demás gerencias que reportan a esta Gerencia

Por Género	N° de Gerentes
Hombre	2
Mujer	2
Total General	4
Por rango de edad	N° de Gerentes
Inferior a 30 años	-
Entre 30 y 40 años	1
Entre 40 y 50 años	2
Entre 50 y 60 años	1
Superior a 60 años	-
Total General	4

Por Nacionalidad	N° de Gerentes
Chilena	3
Extranjera	1
Total General	4
Por antigüedad en el cargo	N° de Gerentes
Menos de 1 año	-
Entre 1 y 2 años	-
Entre 2 y 3 años	-
Más de 3 años	4
Total General	4

Diversidad en la Organización

Por Género	N° de Trabajadores
Hombre	10
Mujer	13
Total General	23
Por rango de edad	N° de Trabajadores
Inferior a 30 años	2
Entre 30 y 40 años	14
Entre 40 y 50 años	4
Entre 50 y 60 años	3
Superior a 60 años	0
Total General	23

Por Nacionalidad	N° de Trabajadores
Chilena	22
Extranjera	1
Total General	23
Por antigüedad en el cargo	N° de Trabajadores
Menos de 1 año	2
Entre 1 y 2 años	7
Entre 2 y 3 años	4
Más de 3 años	10
Total General	23

Brecha Salarial por Género

Tipo de cargo	Proporción del sueldo base bruto promedio	Hombre	Mujer
Ejecutivos	66%	49%	51%
Técnicos	-		
Trabajadores	34%	50%	50%

Remuneración Personal clave incluyendo Directores: \$477.987.031

Detalle Remuneración por Director	2017
Jonathan Callund	UF 693
José Miguel Infante	UF 693
Fernando Massú	0
Rodrigo Pérez Mackena	0
Luis Óscar Herrera	0
Andre Fernandez	0
Juan Guillermo Agüero	0

Equipo BTG Pactual Seguros de Vida

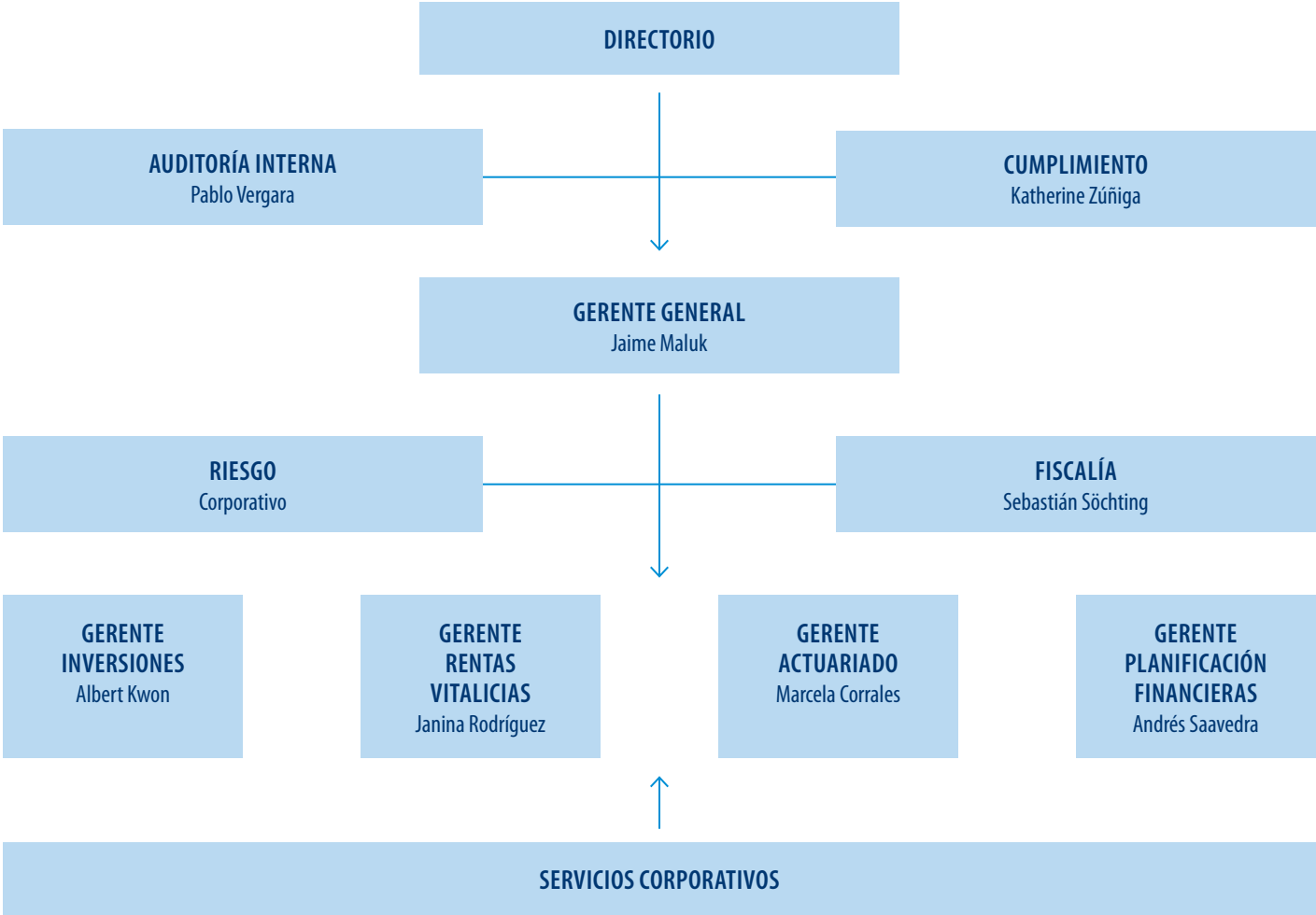

IV. Gobierno Corporativo

La Compañía cuenta con principios de Gobiernos Corporativo, basados en las mejores prácticas y requerimientos regulatorios, los que se encuentran alineados con los objetivos estratégicos. Estos principios son la base para determinar las estrategias a seguir en la creación de valor hacia los accionistas, clientes, colaboradores y otros grupos de interés. El Gobierno Corporativo se encuentra organizado por una sólida estructura de Comités que son integrados por los dos Directores Independientes de la Sociedad y por Ejecutivos, quiénes tienen un rol preponderante en

cuanto a la implementación, control y monitoreo de las distintas estrategias y políticas de la Compañía. Estas instancias contribuyen de manera eficiente al buen funcionamiento del Gobierno Corporativo de BTGPactual Chile S.A. Compañía de Seguros de Vida, acorde con los más altos estándares de la industria. El gobierno corporativo de la Compañía se estructura de la siguiente manera:

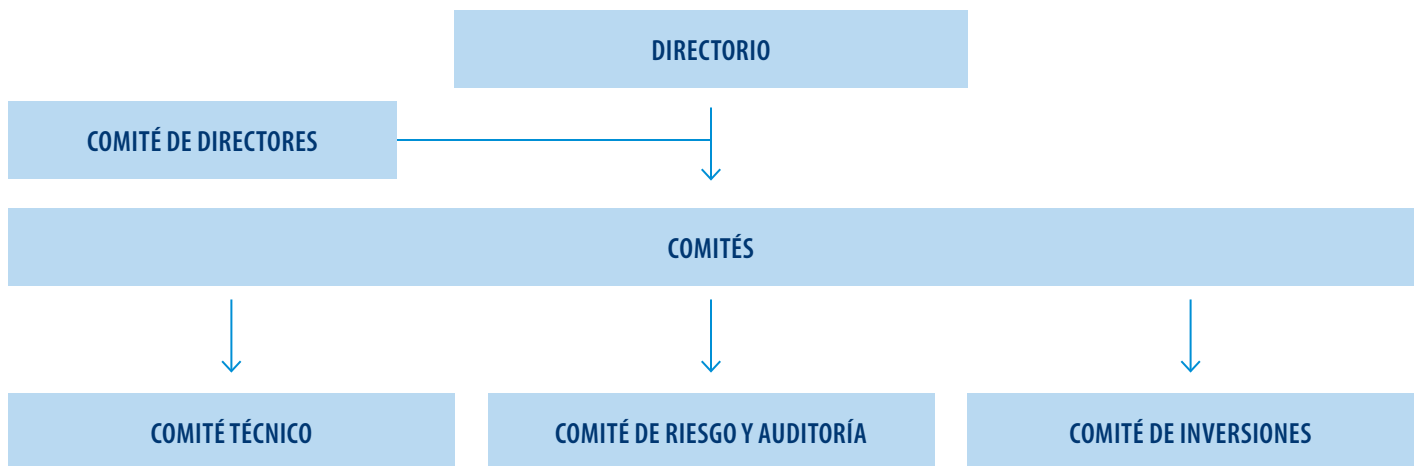

Directorio

El Directorio constituye la instancia más alta de la administración de la Compañía, recayendo en este la definición de los lineamientos estratégicos del negocio, así como de la infraestructura necesaria para desarrollar éste en un ambiente de control y de cumplimiento de todos los requerimientos legales y regulatorios. Está conformado por siete miembros (dos independientes) los que se eligen por períodos de tres años, pudiendo ser reelegidos en forma indefinida. Sesiona en forma ordinaria con una periodicidad mensual. El Directorio se integra a la administración de la Compañía a través de una estructura de comités destinados a fortalecer el gobierno corporativo y facilitar la gestión de los diversos riesgos asociados al negocio.

Dentro de una estructura de gobierno corporativo es importante destacar el importante rol que asume un Directorio dentro de una compañía de seguros para efectos de resguardar el interés general respecto del cual es responsable. Aun cuando las facultades de un Directorio son delegables, siempre éste será el responsable último por el éxito o fracaso de la Compañía. Por lo mismo, el deber de información que asume este organismo se encuentra fuertemente fortalecido por el apoyo que recibe de los diversos comités que se han diseñado para este propósito, asegurándose que el Directorio esté debidamente informado acerca de todas las variables relevantes de los negocios que desempeñará BTG Pactual Chile S.A. Compañía de Seguros de Vida.

La Compañía mantiene distintos Comités en donde se analiza el funcionamiento del negocio, desde la perspectiva de las distintas áreas, velando por el logro de los objetivos de la Compañía, y que corresponden a los siguientes: 1) Inversiones; 2) Técnico, 3) Auditoría y Riesgos; y, 4) Comité de Directores.

La estructura de comités es la siguiente:

a) Comité de Inversiones

El objetivo de este Comité es monitorear la gestión de inversiones de la Compañía, la que debe comprender la administración integral de los activos financieros e inmobiliarios de la Compañía, tanto con el objetivo de responder a las contingencias y obligaciones futuras, como para maximizar el retorno de largo plazo del patrimonio de la Compañía.

Los miembros estables del Comité son los siguientes:

- Gerente General
- Gerente de Inversiones
- Gerente de Planificación Financiera
- Directores – Miembros del Comité de Inversiones
- Gerente de Riesgo de Crédito y Mercado, cuando es requerido.
- Otros integrantes de la Compañía cuando son requeridos.

b) Comité Técnico

El objetivo de este Comité es ser la instancia en que la administración y el Directorio de la Compañía se informen y tomen conocimiento de los aspectos técnicos asociados a los seguros y que dicen relación con el desempeño técnico o financiero-actuarial de los diferentes productos vigentes en la Compañía (rentas vitalicias).

Los miembros estables del Comité son los siguientes:

Directores miembros.

Gerente General

Gerente de Técnico

Otros Gerentes de ser necesario

c) Comité Auditoría y Riesgos

En este Comité, se revisan otros aspectos relacionados con los riesgos, tales como; los temas relacionados con el ambiente de control interno de la compañía,

actualización del avance del Plan de Auditoría Interna anual, seguimiento del plan de control interno, como también informar respecto de irregularidades y/o fraudes internos investigados y sus resultados. También se informan las actividades relativas a la administración del Plan de Continuidad Operacional, actualización sobre grado de implementación de políticas, cumplimiento regulatorio y ocurrencia de Incidentes que afecten la operación normal de la compañía, así como sus respectivos planes de acción, entre otros temas.

Los miembros estables del Comité son los siguientes:

- Directores miembros.
- Gerente General
- Gerente de Planificación Financiera
- Gerente de Riesgo Operacional
- Departamento Legal
- Auditores Internos, si es necesario.

d) Comité de Directores

Dos Directores Independientes

Las materias del 50 bis

V. Estados Financieros

BTG Pactual Chile S.A. Compañía de Seguros de Vida

Santiago, Chile
31 de Diciembre de 2017



EY Chile
Avda. Presidente
Riesco 5435, piso 4,
Santiago

Tel: +56 (2) 2676 1000
www.eychile.cl

Informe del Auditor Independiente

Señores
Accionistas y Directores
BTG Pactual Chile S.A. Compañía de Seguros de Vida

Hemos efectuado una auditoría a los estados financieros adjuntos de BTG Pactual Chile S.A. Compañía de Seguros de Vida, que comprenden los estados de situación financiera al 31 de diciembre de 2017 y 2016, y los correspondientes estados de resultados integrales, de cambios en el patrimonio y de flujos de efectivo por los años terminados en esas fechas y las correspondientes notas a los estados financieros. La Nota 6.III, no ha sido auditada por nosotros y por lo tanto este informe no se extiende a la misma.

Responsabilidad de la Administración por los estados financieros

La Administración es responsable por la preparación y presentación razonable de estos estados financieros de acuerdo con normas contables de la Comisión para el Mercado Financiero. Esta responsabilidad incluye el diseño, implementación y mantención de un control interno pertinente para la preparación y presentación razonable de estados financieros que estén exentos de representaciones incorrectas significativas, ya sea debido a fraude o error.

Responsabilidad del auditor

Nuestra responsabilidad consiste en expresar una opinión sobre estos estados financieros a base de nuestras auditorías. Efectuamos nuestras auditorías de acuerdo con normas de auditoría generalmente aceptadas en Chile. Tales normas requieren que planifiquemos y realicemos nuestro trabajo con el objeto de lograr un razonable grado de seguridad que los estados financieros están exentos de representaciones incorrectas significativas.

Una auditoría comprende efectuar procedimientos para obtener evidencia de auditoría sobre los montos y revelaciones en los estados financieros. Los procedimientos seleccionados dependen del juicio del auditor, incluyendo la evaluación de los riesgos de representaciones incorrectas significativas de los estados financieros, ya sea debido a fraude o error. Al efectuar estas evaluaciones de los riesgos, el auditor considera el control interno pertinente para la preparación y presentación razonable de los estados financieros de la entidad con el objeto de diseñar procedimientos de auditoría que sean apropiados en las circunstancias, pero sin el propósito de expresar una opinión sobre la efectividad del control interno de la entidad. En consecuencia, no expresamos tal tipo de opinión. Una auditoría incluye, también, evaluar lo apropiadas que son las políticas de contabilidad utilizadas y la razonabilidad de las estimaciones contables significativas efectuadas por la Administración, así como una evaluación de la presentación general de los estados financieros.

Consideramos que la evidencia de auditoría que hemos obtenido es suficiente y apropiada para proporcionarnos una base para nuestra opinión de auditoría.

Opinión

En nuestra opinión, los mencionados estados financieros presentan razonablemente, en todos sus aspectos significativos, la situación financiera de BTG Pactual Chile S.A. Compañía de Seguros de Vida, al 31 de diciembre de 2017 y 2016, los resultados de sus operaciones y los flujos de efectivo por los años terminados en esas fechas, de acuerdo con normas contables de la Comisión para el Mercado Financiero.

Otros asuntos. Información adicional

Nuestra auditoría fue efectuada con el propósito de formarnos una opinión sobre los estados financieros tomados como un todo. Las notas a los estados financieros 44.1.3 y 44.2.3 "Moneda Extranjera y Unidades Reajustables" y los cuadros técnicos; 6.01 "Cuadro de Margen de Contribución", 6.02 "Cuadro de Apertura de Reserva de Prima", 6.04 "Cuadro Costo de Renta", 6.07 "Cuadro de Primas" y 6.08 "Cuadro de Datos", se presentan con el propósito de efectuar un análisis adicional al que se desprende de la información normalmente proporcionada en los estados financieros. Tal información adicional es responsabilidad de la Administración y fue derivada de, y se relaciona directamente con, los registros contables y otros registros subyacentes utilizados para preparar los estados financieros. La mencionada información adicional ha estado sujeta a los procedimientos de auditoría aplicados en la auditoría de los estados financieros y a ciertos procedimientos selectivos adicionales, incluyendo la comparación y conciliación de tal información adicional directamente con los registros contables y otros registros subyacentes utilizados para preparar los estados financieros o directamente con los mismos estados financieros y los otros procedimientos adicionales, de acuerdo con normas de auditoría generalmente aceptadas en Chile. En nuestra opinión, la mencionada información adicional se presenta razonablemente en todos los aspectos significativos en relación con los estados financieros tomados como un todo.

Otros asuntos. Información no comparativa

De acuerdo a instrucciones de la Comisión para el Mercado Financiero, las notas a los estados financieros descritos en el primer párrafo y cuadros técnicos señalados en el párrafo anterior, no presentan información comparativa.



Enrique Aceituno A.

EY Audit SpA.

Santiago, 30 de enero de 2018

Estados Financieros
BTG PACTUAL CHILE S.A. COMPAÑÍA DE SEGUROS DE VIDA

INDICE

ESTADOS DE SITUACION FINANCIERA ACTIVO	1
ESTADOS DE SITUACION FINANCIERA PASIVO.....	2
ESTADOS DE RESULTADOS INTEGRALES	3
ESTADOS DE FLUJOS DE EFECTIVO.....	4
ESTADOS DE CAMBIOS EN EL PATRIMONIO	5
NOTA 1. ENTIDAD QUE REPORTA	7
NOTA 2 BASES DE PREPARACION.....	8
NOTA 3 POLITICAS CONTABLES.....	11
NOTA 4 POLITICAS CONTABLES SIGNIFICATIVAS	23
NOTA 5 PRIMERA ADOPCIÓN	24
NOTA 6 ADMINISTRACIÓN DE RIESGO.....	24
NOTA 7 EFECTIVO Y EFECTIVO EQUIVALENTE	35
NOTA 8 ACTIVOS FINANCIEROS A VALOR RAZONABLE.....	36
NOTA 9 ACTIVOS FINANCIEROS A COSTO AMORTIZADO	42
NOTA 10 PRÉSTAMOS	44
NOTA 11 INVERSIONES SEGUROS CON CUENTA ÚNICA DE INVERSIÓN (CUI).....	44
NOTA 12 PARTICIPACIONES DE ENTIDADES DEL GRUPO.....	44
NOTA 13 OTRAS NOTAS DE INVERSIONES FINANCIERAS.....	45
NOTA 14 INVERSIONES INMOBILIARIAS	47
NOTA 15 ACTIVOS NO CORRIENTES MANTENIDOS PARA LA VENTA (Ver NIIF5)	50
NOTA 16 CUENTAS POR COBRAR DE ASEGURADOS.....	50
NOTA 17 DEUDORES POR OPERACIONES DE REASEGURO	50
NOTA 18 DEUDORES POR OPERACIONES DE COASEGURO	51
NOTA 19 PARTICIPACION DEL REASEGURO EN LAS RESERVAS TECNICAS (ACTIVO) Y RESERVAS TECNICAS (PASIVO).....	51
NOTA 20 INTANGIBLES.....	52
NOTA 21 IMPUESTOS POR COBRAR.....	52
NOTA 22 OTROS ACTIVOS.....	53
NOTA 23 PASIVOS FINANCIEROS	54
NOTA 24 PASIVOS NO CORRIENTES MANTENIDOS PARA LA VENTA.....	55
NOTA 25 RESERVAS TECNICAS	55
NOTA 26 DEUDAS POR OPERACIONES DE SEGURO	63
NOTA 27 PROVISIONES	64
NOTA 28 OTROS PASIVOS	64

Estados Financieros
BTG PACTUAL CHILE S.A. COMPAÑÍA DE SEGUROS DE VIDA

NOTA 29 PATRIMONIO	66
NOTA 30 REASEGURADORES Y CORREDORES DE REASEGUROS VIGENTES.....	67
NOTA 31 VARIACIÓN DE RESERVAS TÉCNICAS	67
NOTA 32 COSTO DE SINIESTROS DEL EJERCICIO	67
NOTA 33 GASTOS DE ADMINISTRACIÓN.....	67
NOTA 34 DETERIORO DE SEGUROS.....	68
NOTA 35 RESULTADO DE INVERSIONES.....	68
NOTA 36 OTROS INGRESOS.....	69
NOTA 37 OTROS EGRESOS	70
NOTA 38 DIFERENCIA DE CAMBIO Y UNIDADES REAJUSTABLES	70
NOTA 39 UTILIDAD (PERDIDA) POR OPERACIONES DISCONTINUAS Y DISPONIBLES PARA LA VENTA	71
NOTA 40 IMPUESTO A LA RENTA	72
NOTA 41 ESTADO DE FLUJOS DE EFECTIVO	72
NOTA 42 CONTINGENCIAS Y COMPROMISOS.....	73
NOTA 43 HECHOS POSTERIORES.....	73
NOTA 44 MONEDA EXTRANJERA	74
NOTA 45 CUADRO DE VENTAS POR REGIONES (solo Seguros Generales).....	77
NOTA 46 MARGEN DE SOLVENCIA.....	78
NOTA 47 CUMPLIMIENTO CIRCULAR N°794 (solo Seguros Generales)	80
NOTA 48 SOLVENCIA.....	80
NOTA 49 SALDOS Y TRANSACCIONES CON RELACIONADOS.....	83
CUADROS TECNICOS DE VIDA	84
6.01 CUADRO DE MARGEN DE CONTRIBUCION	84
6.02 CUADRO APERTURA RESERVA DE PRIMA	85
6.03 CUADRO COSTO DE SINIESTRO	85
6.04 CUADRO COSTO DE RENTA	87
6.05 CUADRO DE RESERVA	87
6.06 CUADRO DE SEGUROS PREVISIONALES	87
6.07 CUADRO DE PRIMAS	88
6.08 CUADRO DE DATOS.....	89

Estados Financieros

BTG PACTUAL CHILE S.A.
COMPAÑIA DE SEGUROS DE VIDA

31 de diciembre de 2017

Estados Financieros
BTG PACTUAL CHILE S.A. COMPAÑÍA DE SEGUROS DE VIDA

ESTADOS DE SITUACION FINANCIERA ACTIVO

CODIGO	DETALLE	Nota	Diciembre 2017 (M\$)	Diciembre 2016 (M\$)
5.10.00.00	TOTAL ACTIVO		219.839.665	124.636.252
5.11.00.00	Total Inversiones financieras		185.426.888	118.519.182
5.11.10.00	Efectivo y efectivo equivalente	7	402.396	754.151
5.11.20.00	Activos financieros a valor razonable	8	46.201.843	21.981.856
5.11.30.00	Activos financieros a costo amortizado	9	138.822.649	95.783.175
5.11.40.00	Préstamos		-	-
5.11.41.00	Avance tenedores de pólizas		-	-
5.11.42.00	Préstamos otorgados		-	-
5.11.50.00	Inversiones seguros cuenta única de inversión (CUI)		-	-
5.11.60.00	Participaciones en entidades del grupo		-	-
5.11.61.00	Participaciones en empresas subsidiarias (filiales)		-	-
5.11.62.00	Participaciones en empresas asociadas (coligadas)		-	-
5.12.00.00	Inversiones inmobiliarias		32.180.130	4.305.198
5.12.10.00	Propiedades de inversión	14	8.671.137	-
5.12.20.00	Cuentas por cobrar leasing	14	23.500.610	4.294.979
5.12.30.00	Propiedades, muebles y equipos de uso propio		8.383	10.219
5.12.31.00	Propiedades de uso propio		-	-
5.12.32.00	Muebles y equipos de uso propio	-	8.383	10.219
5.13.00.00	Activos no corrientes mantenidos para la venta		-	-
5.14.00.00	TOTAL CUENTAS DE SEGUROS		-	-
5.14.10.00	Cuentas por cobrar de seguros		-	-
5.14.11.00	Cuentas por cobrar asegurados		-	-
5.14.12.00	Deudores por operaciones de reaseguro		-	-
5.14.12.10	Siniestros por cobrar a reaseguradores		-	-
5.14.12.20	Primas por cobrar reaseguro aceptado		-	-
5.14.12.30	Activo por reaseguro no proporcional		-	-
5.14.12.40	Otros deudores por operaciones de reaseguro		-	-
5.14.13.00	Deudores por operaciones de coaseguro		-	-
5.14.13.10	Primas por cobrar por operaciones de coaseguro		-	-
5.14.13.20	Siniestros por cobrar por operaciones de coaseguro		-	-
5.14.14.00	Otras Cuentas por Cobrar		-	-
5.14.20.00	Participación del reaseguro en las reservas técnicas		-	-
5.14.21.00	Participación del reaseguro en la reserva riesgos en curso		-	-
5.14.22.00	Participación del reaseguro en las reservas seguros previsionales		-	-
5.14.22.10	Participación del reaseguro en la reserva rentas vitalicias		-	-
5.14.22.20	Participación del reaseguro en la reserva seguro invalidez y sobrevivencia		-	-
5.14.23.00	Participación del reaseguro en la reserva matemática		-	-
5.14.24.00	Participación del reaseguro en la reserva rentas privadas		-	-
5.14.25.00	Participación del reaseguro en la reserva de siniestros		-	-
5.14.27.00	Participación del reaseguro en la reserva de insuficiencia de primas		-	-
5.14.28.00	Participación del reaseguro en otras reservas técnicas		-	-
5.15.00.00	Otros activos		2.232.647	1.811.872
5.15.10.00	Intangibles		62.304	79.370
5.15.11.00	Goodwill		-	-
5.15.12.00	Activos intangibles distintos a goodwill	20	62.304	79.370
5.15.20.00	Impuestos por cobrar		1.184.196	778.831
5.15.21.00	Cuenta por cobrar por impuestos corrientes	21	266.964	-
5.15.22.00	Activo por impuestos diferidos	21	917.232	778.831
5.15.30.00	Otros activos		986.147	953.671
5.15.31.00	Deudas del personal		-	-
5.15.32.00	Cuentas por cobrar intermediarios		-	-
5.15.33.00	Deudores relacionados		-	680.323
5.15.34.00	Gastos anticipados	22	9.801	14.915
5.15.35.00	Otros activos	22	976.346	258.433

Estados Financieros
BTG PACTUAL CHILE S.A. COMPAÑÍA DE SEGUROS DE VIDA

ESTADOS DE SITUACION FINANCIERA PASIVO

CODIGO	DETALLE	Nota	Diciembre 2017 (M\$)	Diciembre 2016 (M\$)
5.20.00.00	TOTAL PASIVO Y PATRIMONIO		219.839.665	124.636.252
5.21.00.00	Total Pasivo		189.379.401	95.486.659
5.21.10.00	Pasivos financieros		-	44.368
5.21.20.00	Pasivos no corrientes mantenidos para la venta		-	-
5.21.30.00	Total Cuentas de seguros		188.356.575	94.752.078
5.21.31.00	Reservas técnicas		188.356.575	94.752.078
5.21.31.10	Reserva de riesgo en curso		-	-
5.21.31.20	Reservas seguros previsionales		188.356.575	94.752.078
5.21.31.21	Reservas rentas vitalicias	25	188.356.575	94.752.078
5.21.31.22	Reservas seguro invalidez y sobrevivencia		-	-
5.21.31.30	Reserva matemática		-	-
5.21.31.40	Reserva valor del fondo		-	-
5.21.31.50	Reserva rentas privadas		-	-
5.21.31.60	Reserva de siniestros		-	-
5.21.31.70	Reserva catastrófica de terremoto		-	-
5.21.31.80	Reserva de insuficiencia de prima		-	-
5.21.31.90	Otras reservas técnicas		-	-
5.21.32.00	Deudas por operaciones de seguro		-	-
5.21.32.10	Deudas con asegurados		-	-
5.21.32.20	Deudas por operaciones reaseguro		-	-
5.21.32.30	Deudas por operaciones por coaseguro		-	-
5.21.32.31	Primas por pagar por operaciones de coaseguro		-	-
5.21.32.32	Siniestros por pagar por operaciones de coaseguro		-	-
5.21.32.40	Ingresos anticipados por operaciones de seguros		-	-
5.21.40.00	Otros pasivos		1.022.826	690.213
5.21.41.00	Provisiones	27	33.896	50.175
5.21.42.00	Otros pasivos		988.930	640.038
5.21.42.10	Impuestos por pagar		22.560	3.866
5.21.42.11	Cuentas por pagar por impuestos	28	22.560	3.866
5.21.42.12	Pasivo por impuestos diferidos		-	-
5.21.42.20	Deudas con relacionados	49	7.178	127.936
5.21.42.30	Deudas con intermediarios	28	1.588	-
5.21.42.40	Deudas con el personal	28	761.233	453.087
5.21.42.50	Ingresos anticipados		-	-
5.21.42.60	Otros pasivos no financieros	28	196.371	55.149
5.22.00.00	Total Patrimonio		30.460.264	29.149.593
5.22.10.00	Capital pagado	29	29.602.130	29.602.130
5.22.20.00	Reservas	29	-	495.892
5.2230.00	Resultados acumulados		858.134	(948.429)
5.22.31.00	Resultados acumulados periodos anteriores	29	(452.537)	(589.147)
5.22.32.00	Resultado del ejercicio	29	1.310.671	(359.282)
5.22.33.00	Dividendos		-	-
5.22.40.00	Otros ajustes		-	-

Estados Financieros
BTG PACTUAL CHILE S.A. COMPAÑÍA DE SEGUROS DE VIDA

ESTADOS DE RESULTADOS INTEGRALES

CODIGO	DETALLE	Nota	Diciembre 2017 (M\$)	Diciembre 2016 (M\$)
5.31.10.00	Margen de contribución		(7.354.010)	(3.572.179)
5.31.11.00	Prima retenida		89.699.781	59.566.494
5.31.11.10	Prima directa	Cuadro 601	89.699.781	59.566.494
5.31.11.20	Prima aceptada		-	-
5.31.11.30	Prima cedida		-	-
5.31.12.00	Variación de reservas técnicas		-	-
5.31.12.10	Variación reserva de riesgo en curso		-	-
5.31.12.20	Variación reserva matemática		-	-
5.31.12.30	Variación reserva valor del fondo		-	-
5.31.12.40	Variación reserva catastrófica de terremoto		-	-
5.31.12.50	Variación reserva insuficiencia de prima		-	-
5.31.12.60	Variación otras reservas técnicas		-	-
5.31.13.00	Costo de siniestros del ejercicio		-	-
5.31.13.10	Siniestros directos		-	-
5.31.13.20	Siniestros cedidos		-	-
5.31.13.30	Siniestros aceptados		-	-
5.31.14.00	Costo de rentas del ejercicio		(95.794.222)	(62.443.479)
5.31.14.10	Rentas directas	Cuadro 601	(95.794.222)	(62.443.479)
5.31.14.20	Rentas cedidas		-	-
5.31.14.30	Rentas aceptadas		-	-
5.31.15.00	Resultado de intermediación		(1.259.569)	(695.194)
5.31.15.10	Comisión agentes directos		-	-
5.31.15.20	Comisión corredores y retribución asesores previsionales	Cuadro 601	(1.259.569)	(695.194)
5.31.15.30	Comisiones de reaseguro aceptado		-	-
5.31.15.40	Comisiones de reaseguro cedido		-	-
5.31.16.00	Gastos por reaseguro no proporcional		-	-
5.31.17.00	Gastos médicos		-	-
5.31.18.00	Deterioro de seguros		-	-
5.31.20.00	Costos de administración		(2.683.105)	(2.177.520)
5.31.21.00	Remuneraciones	33	(1.575.922)	(1.438.929)
5.31.22.00	Otros costos de administración	33	(1.107.183)	(738.591)
5.31.30.00	Resultado de inversiones		13.895.270	6.189.940
5.31.31.00	Resultado neto inversiones realizadas		3.533.674	1.656.737
5.31.31.10	Inversiones inmobiliarias realizadas		-	-
5.31.31.20	Inversiones financieras realizadas	35	3.533.674	1.656.737
5.31.32.00	Resultado neto inversiones no realizadas		2.240.537	354.210
5.31.32.10	Inversiones inmobiliarias no realizadas		-	-
5.31.32.20	Inversiones financieras no realizadas	35	2.240.537	354.210
5.31.33.00	Resultado neto inversiones devengadas		8.182.352	4.178.993
5.31.33.10	Inversiones inmobiliarias devengadas	35	1.376.207	191.292
5.31.33.20	Inversiones financieras devengadas	35	6.806.145	3.987.701
5.31.33.30	Depreciación inversiones		-	-
5.31.33.40	Gastos de gestión		-	-
5.31.34.00	Resultado neto inversiones por seguros con cuenta única de inversiones		-	-
5.31.35.00	Deterioro de inversiones	35	(61.293)	-
5.31.40.00	Resultado técnico de seguros		3.858.155	440.241
5.31.50.00	Otros ingresos y egresos		57.314	(174.875)
5.31.51.00	Otros ingresos	36	57.314	-
5.31.52.00	Otros egresos		-	(174.875)
5.31.61.00	Diferencia de cambio	38	(2.353.027)	(661.776)
5.31.62.00	Utilidad (pérdida) por unidades reajustables	38	(429.257)	(173.805)
5.31.70.00	Resultado de operaciones continuas antes de impuesto renta		1.133.185	(570.215)
5.31.80.00	Utilidad (pérdida) por operaciones discontinuas y disponibles para la venta (netas de impuesto)		-	-
5.31.90.00	Impuesto renta	40	177.486	210.933
5.31.00.00	Resultado del periodo		1.310.671	(359.282)
	Estado otro resultado integral			
5.32.10.00	Resultado en la evaluación propiedades, muebles y equipos		-	-
5.32.20.00	Resultado en activos financieros		-	-
5.32.30.00	Resultado en coberturas de flujo de caja		-	-
5.32.40.00	Otros resultados con ajuste en patrimonio		-	-
5.32.50.00	Impuesto diferido		-	-
5.32.00.00	Otro resultado integral		-	-
5.30.00.00	Resultado integral		1.310.671	(359.282)

Estados Financieros
BTG PACTUAL CHILE S.A. COMPAÑÍA DE SEGUROS DE VIDA

ESTADOS DE FLUJOS DE EFECTIVO

CODIGO	DETALLE	Diciembre 2017 (M\$)	Diciembre 2016 (M\$)
7.30.00.00	Flujo de efectivo de las actividades de la operación	7.505.644	395.735
7.31.00.00	Ingresos de las actividades de la operación	2.126.076.219	1.257.653.218
7.31.11.00	Ingreso por prima de seguro y coaseguro	88.514.120	58.313.028
7.31.12.00	Ingreso por prima reaseguro aceptado	-	-
7.31.13.00	Devolución por rentas y siniestros	-	-
7.31.14.00	Ingreso por rentas y siniestros reasegurados	-	-
7.31.15.00	Ingreso por comisiones reaseguro cedido	-	-
7.31.16.00	Ingreso por activos financieros a valor razonable	1.985.605.757	1.093.188.947
7.31.17.00	Ingreso por activos financieros a costo amortizado	49.361.955	105.577.427
7.31.18.00	Ingreso por activos inmobiliarios	1.766.749	199.782
7.31.19.00	Intereses y dividendos recibidos	827.638	374.034
7.31.20.00	Préstamos y partidas por cobrar	-	-
7.31.21.00	Otros ingresos de la actividad aseguradora	-	-
7.32.00.00	Egresos de las actividades de la operación	2.118.570.575	1.257.257.483
7.32.11.00	Egreso por prestaciones seguro directo y coaseguro	-	-
7.32.12.00	Pago de rentas y siniestros	4.515.016	1.943.295
7.32.13.00	Egreso por comisiones seguro directo	1.133.612	695.194
7.32.14.00	Egreso por comisiones reaseguro aceptado	-	-
7.32.15.00	Egreso por activos financieros a valor razonable	2.004.038.454	1.108.327.067
7.32.16.00	Egreso por activos financieros a costo amortizado	86.158.599	143.383.381
7.32.17.00	Egreso por activos inmobiliarios	19.958.782	972.823
7.32.18.00	Gasto por impuestos	360.169	230.242
7.32.19.00	Gasto de administración	2.405.943	1.705.481
7.32.20.00	Otros egresos de la actividad aseguradora	-	-
7.40.00.00	Flujo de efectivo de las actividades de inversión	(8.568.870)	-
7.41.00.00	Ingresos de actividades de inversión	-	-
7.41.11.00	Ingresos por propiedades, muebles y equipos	-	-
7.41.12.00	Ingresos por propiedades de inversión	-	-
7.41.13.00	Ingresos por activos intangibles	-	-
7.41.14.00	Ingresos por activos mantenidos para la venta	-	-
7.41.15.00	Ingresos por participaciones en entidades del grupo y filiales	-	-
7.41.16.00	Otros ingresos relacionados con actividades de inversión	-	-
7.42.00.00	Egresos de actividades de inversión	8.568.870	-
7.42.11.00	Egresos por propiedades, muebles y equipos	-	-
7.42.12.00	Egresos por propiedades de inversión	8.568.870	-
7.42.13.00	Egresos por activos intangibles	-	-
7.42.14.00	Egresos por activos mantenidos para la venta	-	-
7.42.15.00	Egresos por participaciones en entidades del grupo y filiales	-	-
7.42.16.00	Otros egresos relacionados con actividades de inversión	-	-
7.50.00.00	Flujo de efectivo de las actividades de financiamiento	679.304	-
7.51.00.00	Ingresos de actividades de financiamiento	679.304	-
7.51.11.00	Ingresos por emisión de instrumentos de patrimonio	-	-
7.51.12.00	Ingresos por préstamos a relacionados	679.304	-
7.51.13.00	Ingresos por préstamos bancarios	-	-
7.51.14.00	Aumentos de capital	-	-
7.51.15.00	Otros ingresos relacionados con actividades de financiamiento	-	-
7.52.00.00	Egresos de actividades de financiamiento	-	-
7.52.11.00	Dividendos a los accionistas	-	-
7.52.12.00	Intereses pagados	-	-
7.52.13.00	Disminución de capital	-	-
7.52.14.00	Egresos por préstamos con relacionados	-	-
7.52.15.00	Otros egresos relacionados con actividades de financiamiento	-	-
7.52.16.00	Otros egresos relacionados con actividades de inversión	-	-
7.60.00.00	Efecto de las variaciones de los tipo de cambio	32.167	127.820
7.70.00.00	Aumento (disminución) de efectivo y equivalentes	(351.755)	523.555
7.71.00.00	Efectivo y efectivo equivalente al inicio del periodo	754.151	230.596
7.72.00.00	Efectivo y efectivo equivalente al final del periodo	402.396	754.151
7.80.00.00	Componentes del efectivo y equivalentes al final del periodo	402.396	754.151
7.81.00.00	Efectivo en caja	126	126
7.82.00.00	Bancos	402.270	754.025
7.83.00.00	Equivalente al efectivo	-	-

Estados Financieros
BTG PACTUAL CHILE S.A. COMPAÑÍA DE SEGUROS DE VIDA

ESTADOS DE CAMBIOS EN EL PATRIMONIO

ESTADOS DE CAMBIOS EN EL PATRIMONIO		Capital	Reservas				Resultados Acumulados	Resultado del Ejercicio	Otros Ajustes				TOTAL
		Pagado	Sobre Precio de acciones	Reserva Ajuste por Calce	Reserva Descalce Deguros CUI	Otras reservas			Resultado en la Evaluación de Propiedades, plantas y equipos	Resultados en Activos Financieros	Resultado en Coberturas de Flujo de Caja	Otros Resultados con Ajuste en Patrimonio	
8.11.00.00	SALDOPATRIMONIO01/01/2017	29.602.130	-	-	-	495.892	(589.147)	(359.282)	-	-	-	-	29.149.593
8.12.00.00	Ajustes de Periodos Anteriores	-	-	-	-	(495.892)	495.892	-	-	-	-	-	-
8.13.00.00	Ajuste por correcciones de Errores o Cambios Contables	-	-	-	-	-	-	-	-	-	-	-	-
8.10.00.00	SALDOPATRIMONIO01/01/2017	29.602.130	-	-	-	-	(93.255)	(359.282)	-	-	-	-	29.149.593
8.20.00.00	Resultado integral del Ejercicio	-	-	-	-	-	-	1.310.671	-	-	-	-	1.310.671
8.21.00.00	Resultado del Periodo	-	-	-	-	-	-	1.310.671	-	-	-	-	1.310.671
8.22.00.00	Total de Ingresos (Gastos) Registrados con Abono (Cargo) a Patrimonio	-	-	-	-	-	-	-	-	-	-	-	-
8.23.00.00	Impuesto Diferidos	-	-	-	-	-	-	-	-	-	-	-	-
8.30.00.00	Transferencia a Resultados Acumulados	-	-	-	-	-	(359.282)	359.282	-	-	-	-	-
8.40.00.00	Operaciones con los Accionistas	-	-	-	-	-	-	-	-	-	-	-	-
8.41.00.00	Aumento (Disminución) de Capital	-	-	-	-	-	-	-	-	-	-	-	-
8.42.00.00	(-) Distribución de Dividendos	-	-	-	-	-	-	-	-	-	-	-	-
8.43.00.00	Otras Operaciones con los Accionistas	-	-	-	-	-	-	-	-	-	-	-	-
8.50.00.00	Reservas	-	-	-	-	-	-	-	-	-	-	-	-
8.60.00.00	Transferencia de Patrimonio a Resultado	-	-	-	-	-	-	-	-	-	-	-	-
8.80.00.00	Otros Ajustes	-	-	-	-	-	-	-	-	-	-	-	-
9.00.00.00	SALDOPATRIMONIO31/12/2017	29.602.130	-	-	-	-	(452.537)	1.310.671	-	-	-	-	30.460.264

Estados Financieros
BTG PACTUAL CHILE S.A. COMPAÑÍA DE SEGUROS DE VIDA

ESTADOS DE CAMBIOS EN EL PATRIMONIO (CONTINUACIÓN)

ESTADOS DE CAMBIOS EN EL PATRIMONIO		Capital	Reservas				Resultados Acumulados	Resultado del Ejercicio	Otros Ajustes				TOTAL
		Pagado	Sobre Precio de acciones	Reserva Ajuste por Calce	Reserva Descalce Deguros CUI	Otras reservas			Resultado en la Evaluación de Propiedades, plantas y equipos	Resultados en Activos Financieros	Resultado en Coberturas de Flujo de Caja	Otros Resultados con Ajuste en Patrimonio	
8.11.00.00	SALDOPATRIMONIO 01/01/2016	29.602.130	-	-	-	-	(58.264)	(530.883)	-	-	-	-	29.012.983
8.12.00.00	Ajustes de Periodos Anteriores	-	-	-	-	-	-	-	-	-	-	-	-
8.13.00.00	Ajuste por correcciones de Errores Cambios Contables	-	-	-	-	-	-	-	-	-	-	-	-
8.10.00.00	SALDOPATRIMONIO 01/01/2017	29.602.130	-	-	-	-	(58.264)	(530.883)	-	-	-	-	29.012.983
8.20.00.00	Resultado integral del Ejercicio	-	-	-	-	-	-	(359.282)	-	-	-	-	(359.282)
8.21.00.00	Resultado del Periodo	-	-	-	-	-	-	(359.282)	-	-	-	-	(359.282)
8.22.00.00	Total de Ingresos (Gastos) Registrados con Abono (Cargo) a Patrimonio	-	-	-	-	-	-	-	-	-	-	-	-
8.23.00.00	Impuesto Diferidos	-	-	-	-	-	-	-	-	-	-	-	-
8.30.00.00	Transferencia a Resultados Acumulados	-	-	-	-	-	(530.883)	530.883	-	-	-	-	-
8.40.00.00	Operaciones con los Accionistas	-	-	-	-	-	-	-	-	-	-	-	-
8.41.00.00	Aumento (Disminución) de Capital	-	-	-	-	-	-	-	-	-	-	-	-
8.42.00.00	(-) Distribución de Dividendos	-	-	-	-	-	-	-	-	-	-	-	-
8.43.00.00	Otras Operaciones con los Accionistas	-	-	-	-	-	-	-	-	-	-	-	-
8.50.00.00	Reservas	-	-	-	-	495.892	-	-	-	-	-	-	495.892
8.60.00.00	Transferencia de Patrimonio a Resultado	-	-	-	-	-	-	-	-	-	-	-	-
8.80.00.00	Otros Ajustes	-	-	-	-	-	-	-	-	-	-	-	-
9.00.00.00	SALDOPATRIMONIO 31/12/2016	29.602.130	-	-	-	495.892	(589.147)	(359.282)	-	-	-	-	29.149.593

Notas a los Estados Financieros
BTG PACTUAL CHILE S.A. COMPAÑÍA DE SEGUROS DE VIDA

NOTA 1. ENTIDAD QUE REPORTA

Información a revelar sobre entidad que reporta

Razón social	: BTG Pactual Chile S.A. Compañía de Seguros de Vida
RUT	: 76.418.751-2
Domicilio	: Avenida Costanera Sur 2730, Torre B, piso 19, Las Condes, Santiago.
Principales cambios societarios de fusiones y adquisiciones	: Al 31 de diciembre de 2017 no existen cambios Societarios de Fusiones y Adquisiciones.
Grupo económico	: Grupo BTG Pactual
Nombre de la entidad controladora	: BTG Pactual Chile SpA
Nombre de la controladora última del grupo	: BTG Pactual G7 Holding S.A.
Actividades principales	: Seguros de Vida
Nº Resolución exenta	: 319
Fecha de resolución exenta SVS	: 19-12-2014
Nº Registro de valores	: 0
Nº de trabajadores	: 25
Accionistas	: BTG Pactual Chile SPA BTG Pactual Chile Servicios Financieros S.A.

Nombre accionista	RUT accionista	Tipo de persona	Porcentaje de propiedad
BTG Pactual Chile SPA	: 76.209.165-8	Jurídica Nacional	99,999%
BTG Pactual Chile Servicios Financieros S.A.	: 79.884.170-K	Jurídica Nacional	0,001%

Clasificadores de riesgo :

Nombre clasificadora de riesgo	RUT clasificadora de riesgo	Clasificación de riesgo	Nº de registro clasificadores de riesgo	Fecha de clasificación
Feller Rate Clasificadora de Riesgo Ltda.	: 79.844.680-0	A	9	11-12-2017
Humphreys Clasificadora de Riesgo Ltda.	: 79.839.720-6	A	3	29-12-2017

Audidores externos	: EY Audit SpA
Número registro auditores externos SVS	: 3
Nombre Socio que firma el informe con la opinion	: Enrique Aceituno
RUT del socio de la firma auditora	: 10.032.848-8
Tipo de opinión a los estados financieros de diciembre	: Sin Salvedad

NOTA 2 BASES DE PREPARACION

a) Declaración de cumplimiento

Con fecha 14 de diciembre de 2017, mediante publicación en el Diario Oficial del 13 de diciembre de 2017 del Decreto con Fuerza de Ley N°10 del Ministerio de Hacienda y conforme lo dispuesto en el artículo cuarto transitorio de la Ley N°21.000, entró en funcionamiento la Comisión para el Mercado Financiero, suprimiéndose la Superintendencia de Valores y Seguros el 15 de enero de 2018.

Los presentes Estados Financieros al 31 de diciembre de 2017, han sido preparados de acuerdo a normas impartidas por la Comisión para el Mercado Financiero (en adelante CMF) en conformidad con lo establecido en la Circular N°2.022, emitida el 17 de mayo de 2011, y sus modificaciones posteriores. En todo aquello que no sea tratado por ella, si no se contrapone con sus instrucciones, debe ceñirse a las Normas Internacionales de Información Financiera ("NIIF" o "IFRS" por su sigla en inglés) acordadas por el International Accounting Standards Board (IASB). En caso de existir discrepancias primaran las normas CMF.

Los Estados Financieros al 31 de diciembre de 2017, fueron aprobados por el Directorio con fecha 30 de enero de 2018.

b) Período contable

Los estados financieros, cubren los siguientes períodos:

- Estados de Situación Financiera al 31 de diciembre de 2017 y 2016.
- Estados de Cambios en el Patrimonio por el período comprendido entre el 1 de enero y 31 de diciembre de 2017 y 2016.
- Estados de Resultados Integrales por el período comprendido entre el 1 de enero y 31 de diciembre de 2017 y 2016.
- Estados de Flujos de Efectivo por el período comprendido entre el 1 de enero y 31 de diciembre de 2017 y 2016.

c) Bases de medición

Los Estados Financieros han sido preparados sobre la base del costo, con excepción de los instrumentos de renta variable donde la base utilizada es valor razonable y los activos y pasivos financieros donde la base es costo amortizado.

d) Moneda funcional y de representación

La Compañía ha definido como su moneda funcional y de presentación el peso chileno, que es la moneda del entorno económico primario en el cual opera. Por lo tanto, todos los saldos y transacciones denominados en otras monedas diferentes al Peso Chileno son considerados como "moneda extranjera".

Las Revelaciones a los Estados Financieros son presentadas en miles de pesos chilenos.

NOTA 2 BASES DE PREPARACION (CONTINUACIÓN)

e) Nuevos pronunciamientos contables (IFRS e Interpretaciones del Comité de Interpretaciones de IFRS)

La Compañía en conformidad con NIIF 1, ha utilizado las mismas políticas contables. Tales políticas contables cumplen con cada una de las NIIF vigentes al término del período de sus estados financieros, excepto por las exenciones opcionales aplicadas en su transición a NIIF y lo establecido por las normas de la CMF.

Adicionalmente, la Compañía ha aplicado la NIIF 9, Instrumentos Financieros (emitida en noviembre de 2009 y modificada en octubre de 2010 y diciembre de 2011) según lo requerido por la Norma de Carácter General N°311, y modificaciones posteriores de la Comisión para el Mercado Financiero.

Específicamente, NIIF 9 exige que todos los activos financieros sean clasificados y posteriormente medidos ya sea al costo amortizado o a valor razonable sobre la base del modelo de negocio de la entidad para la gestión de activos financieros y las características de los flujos de caja contractuales de los activos financieros.

Respecto de las modificaciones a la norma que rige a contar del 1 de enero de 2018, estas se refieren básicamente a “Deterioro de Activos Financieros”, situación que para el caso de las Compañías de Seguros le aplican las normas e instrucciones emitidas por la CMF.

Las siguientes nuevas Normas e Interpretaciones han sido emitidas pero su fecha de aplicación aún no está vigente:

Enmiendas y/o Modificaciones		Fecha de aplicación obligatoria
IAS 7	Estado de flujos de efectivo	1 de enero de 2017
IAS 12	Impuesto a las ganancias	1 de enero de 2017
Nuevas Normas		Fecha de aplicación obligatoria
IFRIC 22	Transacciones en moneda extranjera y contraprestaciones anticipadas	1 de enero de 2018
IFRS 16	Arrendamientos	1 de enero de 2019
IFRIC 23	Tratamiento de posiciones fiscales inciertas	1 de enero de 2019
IFRS 17	Contratos de Seguro	1 de enero de 2021
Mejoras y Modificaciones		Fecha de aplicación obligatoria
IFRS 4	Contratos de seguros	1 de enero de 2018
IAS 40	Propiedades de inversión	1 de enero de 2018
IAS 12	Impuestos a las ganancias	1 de enero de 2019

La Compañía aún se encuentra evaluando los impactos que podrían generar las mencionadas normas, estimando que no afectarán significativamente los estados financieros. Sin embargo, la implementación de tales normas dependerá del pronunciamiento del organismo regulador.

NOTA 2 BASES DE PREPARACION (CONTINUACIÓN)

f) Hipótesis de Negocio en Marcha

La administración de la Compañía, estima que no tiene incertidumbres significativas, eventos subsecuentes significativos, o indicadores de deterioro fundamentales que pudieran afectar la hipótesis de empresa a la fecha de presentación de los presentes estados financieros.

g) Reclasificaciones

Para los presentes Estados Financieros no existen reclasificaciones.

h) Cuando una entidad no aplique un requerimiento establecido en NIIF

Los presentes Estados Financieros han sido preparados de acuerdo a Normas Internacionales de Información Financieras (NIIF), y las normas e instrucciones impartidas por la CMF, primando estas últimas sobre las NIIF en caso de existir discrepancias.

i) Ajustes a períodos anteriores y otros cambios contables

Con fecha 30 de octubre de 2017 se recibió, por parte de la Comisión para el Mercado Financiero, el Oficio Ordinario N°28961, en respuesta al origen de la reserva patrimonial constituida por la Compañía de Seguros por un monto de M\$ 495.892 y de un saldo por cobrar al Banco BTG Pactual S.A. Cayman Branch por M\$ 679.304.

Lo anterior corresponde, a la entrega de recursos a la Compañía, de manera excepcional, destinados a financiar el pago de los bonos por desempeño a sus empleados correspondientes al año 2016, reconociendo una cuenta por cobrar a Banco BTG Pactual S.A. Cayman Branch por M\$ 679.304, la que fue presentada en el rubro "Otros activos, saldos con relacionados" y un abono en la cuenta "otras reservas" por M\$ 495.892.

En consideración a lo anterior, la Comisión para el Mercado Financiero ha instruido a la Compañía realizar un ajuste de periodos anteriores en los Estados Financieros correspondiente a diciembre de 2017, reclasificando el monto imputado en "Reservas Patrimoniales" por M\$ 495.892, a una cuenta con glosa "Ajuste de periodos anteriores" correspondiente al rubro de "resultados acumulados" el cual fue aprobado por el directorio en sesión N°8 del 09 de noviembre de 2017.

NOTA 3 POLITICAS CONTABLES

1. Base de consolidación

BTG Pactual Chile S.A. Compañía de Seguros de Vida no tiene filiales, por consiguiente, no aplica las normas establecidas relativas a consolidación de estados financieros.

2. Diferencia de cambio

La Administración de la Compañía, ha definido como moneda funcional el peso chileno. Consecuentemente, las operaciones en otras divisas distintas del peso chileno se considerarán denominadas en moneda extranjera y se registrarán según los tipos de cambio de cierre vigentes en las fechas de las respectivas operaciones. Asimismo, los activos y pasivos reajustables en moneda extranjera, se muestran al tipo de cambio vigente al cierre del ejercicio.

Para la preparación de los estados financieros, los activos y pasivos monetarios denominados en monedas extranjeras, se convierten según los tipos de cambios vigentes a la fecha de los respectivos Estados Financieros.

Moneda	31-12-2017
	\$
Dólar Observado	614,75
Unidad de Fomento	26.798,14
Real	185,64
Peso Mexicano	31,28

Las utilidades o pérdidas generadas se imputan contra la cuenta de pérdidas y ganancias de "Diferencia de Cambio", reflejándose su efecto en Estado de Resultado Integral, de acuerdo a lo establecido en la NCG N° 322 de la CMF.

3. Combinación de negocios

Corresponde a las transacciones y otros sucesos que dan lugar a la toma de control sobre uno o más negocios sean cuales sean las vías legales por las que dicho control se obtenga, estas se valorizarán según las normas contenidas en la NCG N° 322 de la Comisión para el Mercado Financiero y sus modificaciones. A la fecha de cierre de los estados financieros, BTG Pactual Chile S.A. Compañía de Seguros de Vida no ha realizado operaciones de combinación de negocios.

4. Efectivo y efectivo equivalente

Efectivo:

Corresponde a los saldos mantenidos en caja y bancos al cierre del período.

Efectivo Equivalente:

Corresponde a inversiones de corto plazo (90 días) de gran liquidez y que son fácilmente convertibles en efectivo.

NOTA 3 POLITICAS CONTABLES (CONTINUACIÓN)

5. Inversiones financieras

a) Activos financieros valorizados a valor justo o razonable:

La Compañía no presenta modelos propios de valorización para determinar el valor razonable de sus inversiones financieras y, por tanto, en conformidad con la Norma de Carácter General N°311 de la Comisión para el Mercado Financiero se sujeta a las siguientes normas de valorización a valor razonable.

Acciones nacionales registradas con presencia ajustada:

Las acciones inscritas en el Registro de Valores y en una bolsa de valores del país, que al cierre de los estados financieros, tengan una presencia ajustada igual o superior al 25%, conforme a lo señalado en la NCG 311 de la CMF, se valorizan al precio promedio ponderado de las transacciones del último día de transacción bursátil.

Otras acciones nacionales:

Las Acciones sin presencia o sin cotización bursátil, se valorizan a su valor libro al cierre de los estados financieros. Al 31 de diciembre de 2017 la Compañía no presenta este tipo de inversiones.

Cuotas de fondos mutuos:

Las inversiones en cuotas de fondos mutuos se valorizan al valor de rescate que tenga la cuota a la fecha de cierre de los estados financieros de la entidad inversionista. La diferencia que se produzca entre este valor y el valor de inversión, contabilizado en los estados financieros anteriores, es cargada o abonada, según corresponda, a los resultados del período que comprenden los estados financieros.

Cuotas de fondos mutuos extranjeros:

Los fondos mutuos constituidos fuera del país cuyos activos estén invertidos en valores extranjeros, se valorizarán al valor de rescate que tenga la cuota a la fecha de cierre de los estados financieros.

Cuotas de fondos de inversión:

Las cuotas de fondos de inversión que tengan, a la fecha de cierre de los estados financieros, una presencia ajustada anual igual o superior al 20%, son valorizadas al precio promedio ponderado de las transacciones del último día de transacción bursátil, correspondiente a la fecha de cierre de los estados financieros. No obstante lo anterior, las inversiones en cuotas de fondos de inversión que no cumplan el requisito de presencia establecido en el párrafo precedente, deberán ser valorizadas a su valor económico, presentado a la CMF por aquellos fondos que hayan optado por efectuar valorizaciones económicas de sus inversiones. El valor económico de la cuota corresponderá a lo señalado en la NCG 311 de la CMF. En el caso de no presentar el fondo de inversión valor económico de sus cuotas, la Compañía valoriza dichas inversiones al valor libro de la cuota, determinado en base a los últimos estados financieros del fondo presentados a la CMF. El valor libro de la cuota corresponderá al definido en NCG N° 311.

Acciones extranjeras:

Las acciones de empresas extranjeras son valorizadas a su valor bolsa. Se entiende por valor bolsa el precio de cierre observado en el último día de transacción bursátil anterior a la fecha de cierre de los estados financieros, en la bolsa de valores donde fue adquirida.

NOTA 3 POLITICAS CONTABLES (CONTINUACIÓN)

5. Inversiones financieras (continuación)

a) Activos financieros valorizados a valor justo o razonable: (continuación)

Cuotas de fondos de inversión extranjera:

Los fondos de inversión internacionales constituidos fuera del país, se valorizarán al precio de cierre de la cuota del último día hábil bursátil del mes correspondiente al cierre de los estados financieros.

b) Activos financieros valorizados a costo amortizado:

La Compañía, en conformidad con la Norma de Carácter General N°311 de la CMF se sujeta a las siguientes normas de valorización a costo amortizado:

Instrumentos de renta fija nacional e internacional:

Se valorizan a su valor presente calculado según la misma tasa de descuento utilizada para determinar el precio del instrumento al momento de la compra (TIR). Dicha tasa resulta al igualar el costo de adquisición del instrumento, más los costos de transacción inicial, con sus flujos futuros. La diferencia entre el valor par y el valor presente del instrumento, se amortiza durante el período de vigencia del instrumento.

Préstamos:

Corresponde a préstamos otorgados a personas naturales y jurídicas, considerando las normas establecidas en la N.C.G. N° 208 y modificaciones posteriores de la CMF, registrándose al valor insoluto de la deuda más los intereses devengados y no pagados, menos provisiones. Al 31 de diciembre de 2017 la Compañía no presenta este tipo de activos.

De acuerdo a las normas de la CMF, los criterios utilizados para clasificar un activo financiero como valorizado a costo amortizado tienen que ver con el modelo de negocios asociado a los pasivos que se desean respaldar. Dado que estas inversiones respaldan pasivos de largo plazo de rentas vitalicias previsionales, se requieren activos de largo plazo que la Compañía haya definido mantener en cartera por su buena rentabilidad (alta tasa de interés efectiva) y su perfil de pagos equilibrado en el tiempo (preferentemente que sus flujos de pago periódicos contemplen intereses y amortización de capital).

c) Activos financieros con partes relacionadas:

Las inversiones financieras con entidades relacionadas son valorizadas de acuerdo con los mismos criterios descritos para el resto de las inversiones financieras. Al 31 de diciembre de 2017, la Compañía mantiene inversiones en relacionadas correspondientes a cuotas de fondos de inversión e inversiones en forwards, ambas valorizadas a precio de mercado, por lo cual no se han identificado señales de deterioro no reconocidas en los Estados Financieros.

6. Operaciones de cobertura:

Las inversiones en instrumentos de derivados, se valorizan de acuerdo a la NCG N° 311 de la CMF. Los derivados para cubrir la renta variable y fondos de inversión, forward dólar-peso y dólar-UF, se contabilizan a valor de mercado. Los derivados para cubrir la renta fija, cross currency swap, se contabilizan a costo amortizado, descontando el activo y el pasivo según las tasas del contrato, siendo la diferencia entre ambos flujos el valor del derivado, de acuerdo a lo establecido en NCG N°200 de la Comisión para el Mercado Financiero.

Derivados de Inversión: Los derivados de inversión son todos aquellos que no cumplen las condiciones de los derivados de cobertura, según lo indica la normativa vigente, y son valorizados a valor razonable.

NOTA 3 POLITICAS CONTABLES (CONTINUACIÓN)

7. Inversiones seguros Cuenta Única de Inversión (CUI):

BTG Pactual Chile S.A. Compañía de Seguros de Vida no mantiene Inversiones de Seguros Cuenta única de inversión (CUI) al 31 de diciembre de 2017.

8. Deterioro de activos

Se entiende por deterioro cuando el valor de un activo excede su importe recuperable. La Compañía no ha aplicado deterioro de sus activos financieros.

a) Inversiones financieras

Al cierre de cada período, la Compañía evalúa si es que existen indicios que muestren que los activos financieros en cartera pueden haber sufrido una pérdida de valor, lo que se conoce como la determinación de evidencia objetiva de deterioro. Si tal evidencia objetiva existe, la Compañía estima el valor recuperable de los activos financieros comprometidos.

Si el valor en libros del activo financiero es mayor al valor recuperable, se reconoce una pérdida por esta diferencia, reduciendo el valor en libros hasta el monto recuperable estimado.

Si a la fecha de cierre se produce un aumento del valor estimado recuperable de un activo financiero, se revierte la pérdida por deterioro reconocida previamente, aumentando el valor en libros del activo hasta su valor recuperable. En todo caso, la reversión del deterioro no puede dar lugar a un valor en libros del activo financiero superior al que habría tenido en la fecha de reversión si no se hubiera reconocido la pérdida por deterioro en períodos anteriores.

b) Activos no financieros

Los activos que tienen una vida útil indefinida, no están sujetos a amortización y se someten anualmente a pruebas de pérdida por deterioro del valor. Los activos sujetos a amortización se someten a pruebas de pérdidas por deterioro siempre que algún suceso o cambio en las circunstancias indique el importe en libros puede no ser recuperable. Se reconoce una pérdida por deterioro por el exceso del importe en libros del activo sobre su importe recuperable. El importe recuperable es el valor razonable de un activo menos los costos para la venta o el valor de uso, el mayor de los dos. A efectos de evaluar las pérdidas por deterioro del valor, los activos se agrupan al nivel más bajo para el que hay flujos de efectivo identificables por separado (unidades generadoras de efectivo). Los activos no financieros, distintos del goodwill, que hubieran sufrido una pérdida por deterioro se someten a revisiones a cada fecha de balance por si se hubieran producido reversas de la pérdida. Al 31 de diciembre de 2017, la Compañía no mantiene este tipo de activos.

c) Deudores por prima

Dado que la Compañía no tiene implementado un modelo de deterioro para los deudores por prima, se acoge a la Norma de Carácter General N°322 del 23 de noviembre del 2011 de la CMF que permite aplicar la normativa establecida en la circular N° 1.499 del 15 de septiembre del 2000 y sus modificaciones, por lo cual:

- Las primas por cobrar documentadas y no documentadas, que estén asociadas a un plan de pago en cuotas y que presenten morosidad, generan una provisión del 100% sobre el monto de la primera cuota impaga por 1 mes o más a la fecha de cierre de los estados financieros.

NOTA 3 POLITICAS CONTABLES (CONTINUACIÓN)

8. Deterioro de activos (continuación)

c) Deudores por prima (continuación)

- Así mismo si se diere el caso de 2 cuotas vencidas e impagas por más de 1 mes, se deberá provisionar el 100% del valor de esas cuotas, y además el 50% del valor de las cuotas no vencidas.
- En caso que existieren 3 o más cuotas vencidas e impagas por más de 1 mes a la fecha de cierre de estados financieros, se deberá provisionar el 100% del saldo por cobrar, se encuentre éste vencido o no.

Lo anterior se aplica a todas las primas por cobrar según su canal de cobro.

Al 31 de diciembre de 2017 la Compañía no mantiene este tipo de activos.

d) Deudores siniestros por cobrar

Esta cuenta refleja la proporción de siniestros reasegurados que la Compañía pagó al asegurado y se encuentran pendientes de cobro al reasegurador. La Compañía no posee operaciones de Reaseguro a la fecha de los estados financieros, por lo que no presenta este tipo de activo.

9. Inversiones inmobiliarias

Al 31 de diciembre de 2017 la Compañía mantiene las siguientes políticas de Inversiones Inmobiliarias:

a. Propiedades de inversión:

De acuerdo a la NCG N° 316 de la Comisión para el Mercado Financiero y Normas IFRS, se valorizarán al Menor Valor entre el costo corregido por inflación deducida la depreciación acumulada y el valor de la tasación comercial que corresponderá al menor de dos tasaciones.

b. Cuentas por cobrar leasing:

De acuerdo a la Norma de Carácter General N°316, BTG Pactual Chile S.A. Compañía de Seguros de Vida valorizará sus leasing financiero al menor valor entre el valor residual del contrato, el costo corregido por inflación menos la depreciación acumulada, y el valor de la tasación comercial, que corresponda al menor de dos tasaciones.

Para los contratos que presenten morosidad en el pago de sus cuotas, se constituirá una provisión por el monto de las cuotas atrasadas.

c. Propiedades de uso propio:

De acuerdo a la NCG N° 316 de la Comisión para el Mercado Financiero y Normas IFRS, deberán valorizarse al Menor Valor entre el costo corregido por inflación deducida la depreciación acumulada y el valor de la tasación comercial que corresponderá al menor de dos tasaciones. La Compañía no tiene inversiones de este tipo al 31 de diciembre de 2017.

NOTA 3 POLITICAS CONTABLES (CONTINUACIÓN)

9. Inversiones inmobiliarias (continuación)

d. Muebles y equipos de uso propio:

Los bienes del activo fijo se contabilizan utilizando el modelo del costo. El modelo del costo es un método contable en el cual el activo fijo se registra al costo menos su depreciación acumulada y menos las pérdidas acumuladas por deterioro de valor, según lo definido en NIC 16.

10. Intangibles

Un activo intangible se define como un activo identificable, de carácter no monetario y sin apariencia física que posee la Compañía. Este se reconocerá como tal si, y sólo si:

- a. Es probable que los beneficios económicos futuros que se han atribuido al mismo fluyan a la entidad; y
- b. El costo del activo puede ser medido de forma fiable.

Los activos intangibles adquiridos a terceros serán valorizados a costo y se amortizarán de acuerdo a las políticas contables de BTG Pactual Chile S.A. Compañía de Seguros de Vida los cuales no podrán superar los 6 años.

Las licencias para programas informáticos adquiridas, se capitalizan sobre la base de los costos en que se ha incurrido para adquirirlas y prepararlas para usar el programa específico. Estos costos se amortizan durante sus vidas útiles estimadas.

Los gastos relacionados con el desarrollo o mantenimiento de programas informáticos se reconocen como gasto cuando se incurre en ellos. Los costos directamente relacionados con la producción de programas informáticos únicos e identificables controlados por la Compañía, y que es probable que vayan a generar beneficios económicos superiores a los costos durante más de un año, se reconocen como activos intangibles. Los costos directos incluyen los gastos del personal que desarrolla los programas informáticos y un porcentaje adecuado de gastos generales.

Los costos de programas informáticos reconocidos como activos, se amortizan durante sus vidas útiles estimadas.

11. Activos no corrientes mantenidos para la venta

Una entidad clasificará a un activo no corriente (o un grupo de activos para su disposición) como mantenido para la venta, si su importe en libros se recuperará fundamentalmente a través de una transacción de venta, en lugar de por su uso continuado, es decir, la venta debe ser altamente probable. BTG Pactual Chile S.A. Compañía de Seguros de Vida no posee este tipo de Activos.

NOTA 3 POLITICAS CONTABLES (CONTINUACIÓN)

12. Operaciones de seguros

Al 31 de diciembre de 2017 la Compañía mantiene las siguientes políticas de Operaciones de Seguros.

a) Primas

Corresponde al monto adeudado a la Compañía por cada reasegurador por concepto de primas netas del descuento de aceptación y de deterioro. Sin embargo, a la fecha de los Estados Financieros, BTG Pactual Chile S.A. Compañía de Seguros de Vida no mantiene contratos de reaseguro.

b) Otros activos y pasivos derivados de los contratos de seguro y reaseguro

i. Derivados implícitos en contratos de seguro: Los Contratos de Seguros suscritos por la Compañía, no contienen ninguna clase de Derivados Implícitos.

ii. Contratos de seguro adquiridos en combinaciones de negocios o cesiones de cartera: BTG Pactual Chile S.A. Compañía de Seguros de Vida a la fecha de los estados financieros no tiene contratos de seguro adquiridos en combinaciones de negocios o cesiones de cartera.

iii. Gastos de adquisición: Los gastos de adquisición son reconocidos directamente en resultados.

La Compañía a la fecha de los estados financieros no tiene activos por conceptos de gastos de adquisición, estos gastos serían reconocidos de forma inmediata a resultados en el momento de generarse, para la determinación de la reserva de riesgo en curso se descuentan de la prima los costos de adquisición asociados directamente a la venta del seguro con un tope máximo de un 30% de la prima.

c) Reserva técnica

Al 31 de diciembre de 2017 la Compañía posee como políticas de Reserva Técnica lo siguiente:

i. Reserva de riesgo en curso

Al 31 de diciembre de 2017, BTG Pactual Chile S.A. Compañía de Seguros de Vida no comercializa coberturas o seguros de corto plazo que generen Reserva de Riesgos en Curso. En caso que la Compañía presente productos que corresponda determinar este tipo de reservas, la metodología será según la instruida en la Norma de Carácter General N° 306 y modificaciones.

ii. Reserva Rentas Privadas

A la fecha de los estados financieros, BTG Pactual Chile S.A. Compañía de Seguros de Vida, no comercializa seguros de rentas privadas.

NOTA 3 POLITICAS CONTABLES (CONTINUACIÓN)

12. Operaciones de seguros (continuación)

c) Reserva técnica (continuación)

iii. Reserva Matemáticas

A la fecha de los estados financieros, BTG Pactual Chile S.A. Compañía de Seguros de Vida no comercializa productos con coberturas de largo plazo que generen reservas matemáticas.

iv. Reserva Seguro Invalidez Y Sobrevivencia (SIS)

BTG Pactual Chile S.A. Compañía de Seguros de Vida no posee Contratos de Seguros que den origen o la obliguen a constituir este tipo de Reserva.

v. Reserva de Rentas Vitalicias

La Reserva Técnica de los Seguros de Rentas Vitalicias corresponde a la obligación de la Compañía por el pago de futuras pensiones a los asegurados que suscriban una póliza de Renta Vitalicia según lo establecido en el D.L. 3.500 de 1980 y sus modificaciones. Esta reserva es determinada según lo instruido en la Norma de Carácter General N° 374, imputando en el pasivo las obligaciones generadas por el descuento de los flujos esperados de pensiones a la menor tasa entre la Tasa de Costo de Equivalente (TCE) y la Tasa de Venta (TV). La variación de esta reserva se refleja directamente en el Estado de Resultados de la Compañía.

El efecto en gradualidad producto de la entrada en vigencia de la Norma de Carácter General N° 398, se acoge a lo instruido en la Circular N° 2.197, imputando el monto por gradualidad directamente en resultado. Al 31 de diciembre de 2017, dicho monto de gradualidad reconocida en resultado corresponde a un cargo de M\$239.815.-

El saldo pendiente por reconocer en Reserva de Renta Vitalicias que será cargada a resultados en ejercicios futuros asciende a un monto de M\$1.091.578.-, al 31 de diciembre de 2017.

vi. Reserva de siniestros

BTG Pactual Chile S.A. Compañía de Seguros de Vida no posee reserva de siniestros para los seguros de rentas vitalicias acogidas al D.L. 3.500 de 1980 y sus modificaciones.

vii. Reserva Catastrófica Terremoto

BTG Pactual Chile S.A. Compañía de Seguros de Vida no posee Contratos de Seguros que den origen o la obliguen a constituir este tipo de Reserva.

NOTA 3 POLITICAS CONTABLES (CONTINUACIÓN)

12. Operaciones de seguros (continuación)

c) Reserva técnica (continuación)

viii. Reserva de insuficiencia de prima

BTG Pactual Chile S.A. Compañía de Seguros de Vida no dispone de seguros de corto plazo que generen reservas de riesgos en curso para los cuales se deba determinar el Test de Insuficiencia de Reservas según lo establecido en la NCG N° 306 y modificaciones posteriores.

ix. Reserva adicional por test de adecuación de pasivos

BTG Pactual Chile S.A. Compañía de Seguros de Vida realiza un Test de Adecuación de Pasivos al cierre de cada estado financiero, con el fin de evaluar la suficiencia de las reservas constituidas de acuerdo a las normas vigentes emitidas por la Comisión para el Mercado Financiero. El test se basará en las hipótesis técnicas actuariales utilizadas para la valuación de reservas y primas esperadas, y en el caso que el resultado determine una necesidad de constituir una reserva técnica adicional, ésta se reconocerá en forma bruta en el pasivo.

Al 31 de diciembre de 2017, la Compañía no ha constituido reserva adicional por este concepto.

x. Reserva de Seguros con Cuenta Única de Inversión

Al cierre de los estados financieros, BTG Pactual Chile S.A. Compañía de Seguros de Vida no comercializa Seguros con Cuenta Única de Inversión.

xi. Otras reservas técnicas

Al cierre de los estados financieros, BTG Pactual Chile S.A. Compañía de Seguros de Vida no presenta Otras Reservas a constituir.

xii. Participación del reaseguro en las reservas técnicas

BTG Pactual Chile S.A. Compañía de Seguros de Vida no mantiene contratos de reaseguros al 31 de diciembre de 2017.

d) Calce

BTG Pactual Chile S.A. Compañía de Seguros de Vida no tiene operaciones de seguros con fecha de inicio de vigencia anterior al 1 de enero de 2012 que se encuentren afectas al sistema de calce.

13. Participación en empresas relacionadas

BTG Pactual Chile S.A. Compañía de Seguros de Vida a la fecha de los Estados Financieros no posee participación en empresas relacionadas.

14. Pasivos financieros

Los pasivos financieros se clasifican ya sea como pasivo financiero a valor razonable a través de resultados o como otros pasivos financieros según IFRS 9.

NOTA 3 POLITICAS CONTABLES (CONTINUACIÓN)

15. Provisiones

Se refiere a pasivos en los que existe incertidumbre acerca de su cuantía o vencimiento. Se reconocen en el Estado de Situación financiera cuando se cumplen las siguientes circunstancias:

- a. Cuando la Compañía tiene una obligación presente (ya sea legal o implícita) resultado de hechos pasados;
- b. Cuando a la fecha de los Estados Financieros sea probable que la Compañía tenga que desprenderse de recursos para cancelar la obligación; y
- c. Cuando se puede estimar de manera fiable la cuantía del monto.

La Compañía reconoce sus provisiones sobre base devengada.

Las provisiones se valoran por el valor actual de los desembolsos que se espera sean necesarios para liquidar la obligación usando la mejor estimación.

16. Ingresos y gastos de inversiones

Los ingresos y gastos de inversiones serán reconocidos sobre base devengada, de acuerdo a los contratos u obligaciones que posea la Compañía en Estados de Resultados Integrales.

a) Activos financieros a valor razonable

La Compañía registra los ingresos asociados a activos financieros a valor razonable, sobre base devengada, de acuerdo al valor de mercado que tengan dichas inversiones, a la fecha de cierre de los estados financieros, y el valor libro de las mismas. Los gastos asociados, son reconocidos sobre base devengada, de acuerdo a los contratos u obligaciones que posea la Compañía.

Los ingresos o rendimientos se registran directamente en el estado de resultados como intereses cuando corresponden a activos de renta fija, o como dividendos cuando corresponden a renta variable. Los cambios de valor razonable entre un cierre y otro se registran directamente en el resultado del ejercicio de la Compañía. Los gastos asociados a transacciones de compra de activos valorizados a valor razonable se reconocen en el período en el que se incurren, es decir, no se incluyen en el costo de adquisición del activo.

b) Activos financieros a costo amortizado

La Compañía registra los ingresos asociados a activos financieros a costo amortizado, sobre base devengada, calculado según la misma tasa de descuento utilizada para determinar el precio del instrumento al momento de la compra los gastos asociados, son reconocidos sobre base devengada, de acuerdo a los contratos u obligaciones que posea la Compañía.

17. Costos por intereses

Los costos por intereses son registrados sobre base devengada, de acuerdo a la tasa de interés acordada al momento de la obtención del crédito respectivo.

Al cierre de los estados financieros, la Compañía no posee este tipo de operaciones.

NOTA 3 POLITICAS CONTABLES (CONTINUACIÓN)

18. Costo de siniestros

El costo de siniestro de BTG Pactual Chile S.A. Compañía de Seguros de Vida corresponde a la obligación por pensiones que ésta presenta producto de las pólizas suscritas acorde en lo establecido en el D.L. 3.500 de 1980 y sus modificaciones.

La Compañía no tiene costos de siniestros al 31 de diciembre de 2017 que emanen de seguros de vida distintos a los previsionales.

19. Costos de intermediación

El costo por comisiones corresponderá a los honorarios totales por concepto de asesoría previsional, los cuales no podrán superar el 2% de los fondos de la cuenta de capitalización individual del afiliado destinado a pensión, con exclusión de aquellos que eran susceptibles de ser retirados como excedente de libre disposición, ni podrán exceder un monto equivalente a 60 UF. Estos costos se reflejarán en el resultado de la Compañía en el período en el cual fueron devengados.

20. Transacciones y saldos en moneda extranjera

Las transacciones en moneda extranjera se convierten a la moneda funcional utilizando los tipos de cambio siguientes:

- a) Los activos y pasivos, al tipo de cambio observado, en el último día hábil bancario del mes de diciembre 2017 publicado por el Banco Central de Chile.
- b) Los ingresos, gastos y los flujos de efectivo, utilizando el tipo de cambio vigente a las fechas de las transacciones.

Las pérdidas y ganancias en moneda extranjera que resultan de la liquidación de estas transacciones y de la conversión a los tipos de cambio de cierre de los activos y pasivos monetarios denominados en moneda extranjera, se reconocen en el estado de resultado integral.

21. Impuesto a la renta e impuesto diferido

El impuesto a la renta de primera categoría se determina sobre la base de la renta líquida imponible determinada para fines tributarios. La Compañía contabiliza los efectos por los impuestos diferidos originados por diferencias temporarias y otros eventos que crean diferencias entre el resultado contable y el tributario.

El gasto por impuesto sobre beneficios del ejercicio se calcula mediante la suma del impuesto corriente que resulta de la aplicación del correspondiente tipo de gravamen sobre la base imponible del ejercicio (después de aplicar las deducciones que fiscalmente son admisibles) y de la variación de los activos y pasivos por impuestos diferidos que se reconozcan en las cuentas de pérdidas y ganancias.

Los activos y pasivos por impuesto diferido incluyen las diferencias temporarias que se identifican como aquellos importes que se prevén pagaderos o recuperables por las diferencias entre el valor en libros de los elementos patrimoniales y sus correspondientes valores tributarios, así como las bases imposables negativas pendientes de compensación y los créditos por deducciones fiscales no aplicadas fiscalmente. Dichos importes se registran aplicando a la diferencia temporaria que corresponda el tipo de gravamen al que se espera recuperarlos o liquidarlos.

NOTA 3 POLITICAS CONTABLES (CONTINUACIÓN)

21. Impuesto a la renta e impuesto diferido (continuación)

Los efectos de impuestos diferidos por las diferencias temporarias entre el balance tributario y el balance financiero, se registran sobre base devengada, de acuerdo a NIC 12 "Impuesto a las Ganancias".

La Compañía reconocerá, cuando corresponde, pasivos por impuestos diferidos por la estimación futura de los efectos tributarios atribuibles a diferencias entre los valores contables de los pasivos y sus valores tributarios. La medición de los pasivos por impuestos diferidos se efectúa en base a la tasa de impuesto que, de acuerdo a la legislación tributaria vigente, se deba aplicar en el año en que los pasivos por impuestos diferidos sean realizados o liquidados. Los efectos futuros de cambios en la legislación tributaria o en las tasas de impuestos son reconocidos en los impuestos diferidos a partir de la fecha en que la ley que aprueba dichos cambios sea publicada.

Al 31 de diciembre de 2017, la Compañía ha reconocido activos por impuestos diferidos, por cuanto la administración ha evaluado que es probable que se obtenga en el futuro beneficios tributarios, que permitan la utilización de las diferencias temporarias de las pérdidas fiscales existentes al final de cada período.

Los activos y pasivos por impuestos diferidos son compensados cuando se tiene reconocido legalmente el derecho de compensar, ante la autoridad tributaria los montos reconocidos en esas partidas y cuando los activos y pasivos por impuestos diferidos se derivan del impuesto a la renta correspondiente a la misma autoridad tributaria y la Compañía pretende liquidar sus activos y pasivos tributarios corrientes sobre una base neta.

22. Operaciones discontinuas

Al 31 de diciembre de 2017, BTG Pactual Chile S.A. Compañía de Seguros de Vida no posee operaciones discontinuas.

23. Otros - Política de dividendos

De acuerdo a los estatutos, se deberá distribuir anualmente al menos el 30% de las utilidades liquidas de cada ejercicio como dividendo en dinero a los accionistas, a prorrata de sus acciones, salvo que la Junta respectiva adopte unánimemente un acuerdo distinto.

Con fecha 26 de abril de 2017 se efectuó Junta Ordinaria de Accionistas, los que por unanimidad acordaron no distribuir dividendos con cargo a utilidades del ejercicio 2017.

NOTA 4 POLITICAS CONTABLES SIGNIFICATIVAS

1. Determinación de valores razonables de activos y pasivos

Las bases para la medición de activos y pasivos a su valor razonable son los precios vigentes en mercados activos. En su ausencia, la Compañía estima dichos valores basada en la mejor información disponible, incluyendo el uso de modelos u otras técnicas de valuación. Para la determinación del valor razonable, se utiliza la siguiente jerarquía:

Nivel 1: Instrumentos cotizados en mercados activos; donde el valor razonable está determinado por el precio observado en dichos mercados.

Nivel 2: Instrumentos cotizados en mercados no activos, donde el valor razonable se determina utilizando una técnica o modelos de valoración, sobre la base de información de mercado.

Nivel 3: Instrumentos no cotizados, donde también el valor razonable se determina utilizando técnicas o modelos de valoración, salvo que con la información disponible no sea posible determinar un valor razonable de manera fiable, en cuyo caso la inversión se valoriza a costo histórico.

Los activos financieros de renta fija que respaldan reserva técnica de renta vitalicia previsional de acuerdo a lo establecido en el DFL N°3500 y de renta vitalicia privada, se clasifican como valorizados a costo amortizado. Este valor corresponde al valor presente resultante de descontar los flujos futuros del activo indicados en su tabla de pagos utilizando la tasa de interés efectiva.

La tasa de interés efectiva corresponde a la tasa interna de retorno implícita en la adquisición del activo financiero, que iguala el costo de adquisición, incluidos los costos de intermediación de la operación efectuada, con los flujos futuros del activo.

2. Pérdidas por deterioro de activos financieros

Las pérdidas por deterioros se describen en Nota 3 Políticas Contables.

3. Cálculo de provisiones para riesgos y gastos

El cálculo de provisiones se describe en nota 3 Políticas Contables.

4. Cálculo actuarial de los pasivos

Las Reservas Técnicas han sido determinadas de acuerdo a la normativa vigente emitida por la Comisión para el Mercado Financiero, y se describen en Nota 3 Políticas Contables.

5. Vida útil de los activos intangibles y de los elementos de las propiedades, muebles y equipos de uso propio

La vida útil definida para activos intangibles se describe en Nota 3 Políticas Contables.

6. Cualquier cambio material en el valor de los activos o pasivos dentro del año próximo

Al 31 de diciembre de 2017 la Compañía no presenta este tipo de situación.

NOTA 5 PRIMERA ADOPCIÓN

BTG Pactual Chile S.A. Compañía de Seguros de Vida comenzó sus actividades durante el período 2014, por tal motivo no son aplicables retroactivamente las Normas internacionales de información financiera (NIIF).

NOTA 6 ADMINISTRACIÓN DE RIESGO

I. RIESGO FINANCIERO

1. Información cualitativa

Con el fin de adoptar las buenas prácticas en materia de Gestión de Riesgos, la Compañía, ha decidido establecer una estrategia de gestión de riesgos que le permita una adecuada identificación, análisis, evaluación, tratamiento y monitoreo de los riesgos, de acuerdo a los lineamientos establecidos por la Compañía a nivel Corporativo y en función de su estrategia de negocio, volumen y complejidad de sus operaciones.

En el caso de los Riesgos Crediticios, existen diferentes estamentos que participan en la aprobación y monitoreo de los riesgos a los cuales está expuesta la compañía, entre los que se cuentan:

- La Gerencia de Inversiones de la Compañía, la cual prepara los análisis de los emisores y el seguimiento de sus resultados.
- Credit Risk Control "CRC", es una unidad global, encargada de la aprobación de las operaciones que involucran riesgo crediticio para las unidades del grupo y mantener permanentemente evaluada la cartera de inversiones de la Compañía para detectar oportunamente cualquier evidencia concreta de deterioro crediticio que pueda resultar en una pérdida.

Ambas unidades analizan en conjunto cualquier propuesta de inversión que involucre riesgo de crédito, independiente del producto que se trate, para ser sometida a evaluación y aprobación. Por parte del área de "CRC", la que debe aprobar las líneas por emisor o por transacción, según corresponda. Esto se realiza en los Comités de Crédito. Para los emisores de mayor calidad crediticia, se fijan líneas anuales y las excepciones se analizan caso a caso. El foco y los esfuerzos se ponen en el análisis de aquellas inversiones que presentan un mayor riesgo para la compañía, en particular, emisores nacionales con rating A+ e inferiores e internacionales con bajo grado de inversión.

"CRC" genera reportes semanales de seguimiento a las posiciones de la cartera y el cumplimiento de los límites establecidos, la cual es circulada a la gerencia y otras unidades dentro del grupo.

En caso de evidenciar un deterioro crediticio, CRC es responsable de generar un 'Watchlist report' con los emisores deteriorados y, en caso de existir tales, presentarlos al Comité de Inversiones, para determinar si existe evidencia objetiva de deterioro en alguno de los activos financieros presentes en la cartera de la Compañía.

Dado que se trata de un ejercicio complejo, la Aseguradora utilizará siempre el juicio experto y estimaciones razonables de las áreas de inversiones y de riesgo de crédito (CRC) entre otros, así como la opinión de expertos independientes cuando sea requerido, para determinar la provisión por el deterioro del activo.

NOTA 6 ADMINISTRACIÓN DE RIESGO (CONTINUACION)

I. RIESGO FINANCIERO (CONTINUACION)

1. Información cualitativa (continuación)

En cuanto al riesgo de liquidez, dado la naturaleza de los pasivos ilíquidos, no es de mucha relevancia para la compañía, pero es gestionado por la Gerencia de Inversiones, a través de una administración eficiente de los flujos de caja proyectados y vencimientos proyectados.

Adicionalmente, el área de Market Risk Control ("MRC"), realiza análisis de liquidez de activos y pasivos de la compañía, como los detallados más adelante.

Finalmente, en lo referente a riesgo de mercado, se utilizan herramientas como GAPs de monedas y otros activos, así como VaR.

2. Información cuantitativa

2.1. Riesgo de crédito

El Riesgo de Crédito corresponde a la probabilidad que una contraparte no cumpla con los compromisos financieros en el tiempo y/o monto previamente acordado con la Compañía, y el riesgo de pérdida de valor de los activos, debido a un deterioro en la calidad de crédito de éstos.

Para la Gestión de Riesgo de Crédito, la Compañía realizará un análisis y seguimiento permanente de la exposición crediticia por emisor o contraparte, grupo económico, clasificación de riesgo, industria y país entre otros. Este análisis se complementa con la determinación de montos máximos de inversión como porcentaje del patrimonio y de los activos de la Compañía, según la clasificación de riesgo del emisor, estableciéndose límites individuales y de concentración.

En el análisis y seguimiento, participan por un lado el área de inversiones, y en forma paralela como control independiente, el Área de Control de Riesgo de Crédito (CRC). El cumplimiento de estos límites se controla periódicamente por el área de Middle Office, y se informa a la Alta Administración de la Compañía y al Comité de Inversiones.

NOTA 6 ADMINISTRACIÓN DE RIESGO (CONTINUACION)

I. RIESGO FINANCIERO (CONTINUACION)

2. Información cuantitativa (continuación)

2.1. Riesgo de crédito (continuación)

A continuación, se revela para cada categoría de instrumentos financieros datos cuantitativos respecto a la exposición al Riesgo de Crédito de la Compañía.

- a) Máximo nivel de exposición al riesgo de crédito.

El valor contable de los activos, que pueden representar un riesgo de crédito, se muestra en el siguiente cuadro. Lo anterior, sin considerar garantías (especialmente relevante en el caso de los Leasings, ya que el activo es de la compañía) ni covenants o garantías específicas que pudieren tener algunos de los instrumentos en cartera.

Tipo Inversión	MM\$ al 31/12/2017
Renta Fija Nacional	110.414
- Estatales	2.591
- Bonos Bancarios	22.310
- Bonos Corporativos	85.513
Renta Fija Internacional	19.471
Leasing & Mutuos Hipotecarios	32.140
Bienes Raíces Directos y Fondos	19.075
Fondos Deuda	22.804
Derivados	(26.979)
Total	176.925

- b) La cartera de Riesgo de Crédito se ve principalmente representada por inversiones en Bonos Corporativos, de Gobierno, Letras Hipotecarias y Leasing. Para el caso de Bonos Corporativos, estos papeles no suelen tener garantías, pero cuentan con covenants que disminuyen el riesgo de la emisión y además, el equipo de CRC monitorea regularmente las contrapartes y verifica el cumplimiento de sus covenants. El Riesgo de toda Letra Hipotecario es principalmente bancario y cuenta con el respaldo de un pool de activos hipotecados sobre bienes raíces. En el caso de Leasing, se cuenta con el respaldo de la bien raíz con tasación mayor a la exposición de riesgo.

Descripción de las garantías tomadas.

Renta Fija Nacional : Bonos con covenants, en su mayoría de Patrimonio Mínimo y/o Cobertura de Gastos Financieros o Endeudamiento.

Leasing : Garantía Real de un Bien Raíz (somos dueños del activo) y en algunos casos Avaes y Fianzas.

Notas a los Estados Financieros
BTG PACTUAL CHILE S.A. COMPAÑÍA DE SEGUROS DE VIDA

NOTA 6 ADMINISTRACIÓN DE RIESGO (CONTINUACION)

I. RIESGO FINANCIERO (CONTINUACION)

2. Información cuantitativa (continuación)

2.1. Riesgo de crédito (continuación)

Renta Fija Extranjera : Los covenants estándares de los bonos, los que varían de emisión en emisión, pero habitualmente incluyen niveles de endeudamiento financiero máximos y activos esenciales.

- a) Información de la calidad crediticia de los activos financieros que no hayan deteriorado su valor, segmentados por tipo de instrumento y clasificación de riesgo.

Clasificación de Riesgo					
Cifras en MM\$ al 31/12/2017	Estatales	B. Bancarios	Corporativo	Leasing y MH	Total
AAA	2.591	1.920	507		5.018
AA+	-	-	803		803
AA	-	1.703	3.769		5.472
AA-	-	8.680	21.329		30.009
A+	-	7.152	27.077		34.229
A	-	2.855	10.702		13.557
A-	-	-	3.737		3.737
BBB+	-	-	1.880		1.880
BBB-	-	-	5.198		5.198
BB+	-	-	6.890		6.890
BB	-	-	952		952
B-	-	-	2.490		2.490
S/C	-	-	179	32.140	32.319
Total	2.591	22.310	85.513	32.140	142.554

Clasificación de Riesgo	Renta Fija Internacional
Cifras en MM\$	al 31/12/2017
BBB+	1.261
BBB	-
BBB-	4.210
BB+	3.582
BB	3.585
BB-	4.484
B	-
B-	2.349
Total	19.471

NOTA 6 ADMINISTRACIÓN DE RIESGO (CONTINUACION)

I. RIESGO FINANCIERO (CONTINUACION)

2. Información cuantitativa (continuación)

2.1. Riesgo de crédito (continuación)

b) A esta fecha, la compañía presenta los siguientes activos en mora.

Tipo de Contrato	Nº Cuotas	Monto en Mora UF
Mutuo Hipotecario	2	367
Bns. Raíces - Arriendo	3	174

2.2. Riesgo de liquidez

El Riesgo de Liquidez se entiende como la posibilidad que la Compañía incurra en pérdidas por la venta de activos y/o la realización de operaciones con el fin de lograr la liquidez necesaria para poder cumplir con sus obligaciones, generadas por un déficit de flujo de caja, financiamiento, o por la falta de liquidez en sus activos.

En cuanto a la Gestión del Riesgo de Liquidez, la cartera de inversiones considerará niveles de liquidez que permitan el cumplimiento oportuno del pago de sus obligaciones y compromisos financieros. La adecuada planificación de flujos, tanto de activos como de pasivos es la herramienta principal de la gestión de la liquidez. En línea con lo anterior, la Compañía ha definido políticas de diversificación de fuentes de financiamiento e inversiones líquidas que le permitan cumplir en forma oportuna con sus obligaciones financieras.

a) Análisis de los vencimientos de los pasivos financieros, por tramos.

Año	Flujo Pasivos UF
1 - 2	579.608
3 - 4	739.040
5 - 6	762.147
7 - 8	759.672
9 - 10	748.188
11 - 13	1.084.236
14 - 16	1.020.451
17 - 21	1.482.002
22 - 28	1.510.869
+ 28	1.307.726

NOTA 6 ADMINISTRACIÓN DE RIESGO (CONTINUACION)

I. RIESGO FINANCIERO (CONTINUACION)

2. Información cuantitativa (continuación)

2.2. Riesgo de liquidez (continuación)

b) Descripción de cómo se gestiona el riesgo de liquidez.

De esta forma, la gestión de la liquidez para la Compañía es realizada en base al monitoreo constante de los descalces de sus flujos junto con los factores que generen un impacto, disminución o deterioro de sus activos.

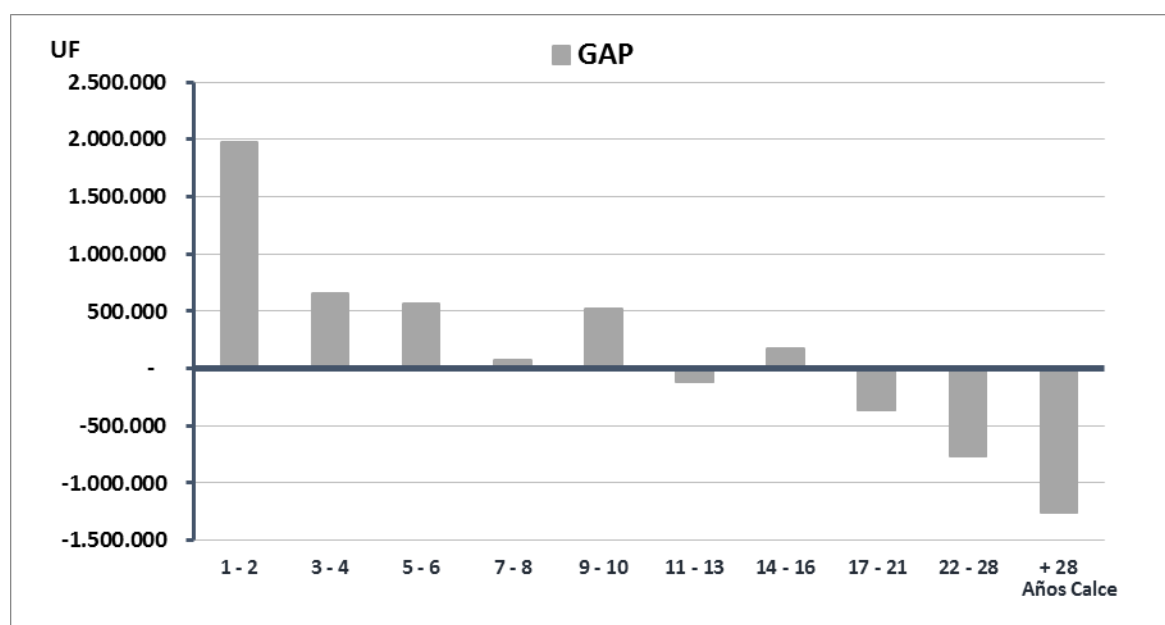

c) Detalle de inversiones no líquidas, de existir.

Tipo Inversión	MM\$ al 31/12/2017
Leasing	23.522
Mutuos Hipotecarios	8.618
Fondos Privados	23.737
Bienes Raíces (Directo y Fondos)	18.246
Total	74.123

NOTA 6 ADMINISTRACIÓN DE RIESGO (CONTINUACION)

I. RIESGO FINANCIERO (CONTINUACION)

2. Información cuantitativa (continuación)

2.2. Riesgo de liquidez (continuación)

d) Perfil de vencimientos de flujos de Activos – Renta Fija.

Año	Flujo Activos UF
1 - 2	2.554.045
3 - 4	1.390.015
5 - 6	1.334.197
7 - 8	837.379
9 - 10	1.274.450
11 - 13	969.098
14 - 16	1.197.204
17 - 21	1.118.925
22 - 28	748.533
+ 28	48.864

2.3. Riesgo de mercado

El riesgo de mercado, alude a la posibilidad de incurrir en pérdidas debido a la fluctuación de valores de mercado de las posiciones tomadas por la Compañía, incluyendo el riesgo derivado de las fluctuaciones en precios de divisas, tasas de interés, acciones y, en general, los precios de los activos de la cartera de inversiones. Todo el riesgo de mercado asumido en la cartera de negociación, debe ser identificado, medido y controlado con el fin de proteger a la institución de la exposición a riesgos no deseados.

En el desarrollo de sus actividades, la compañía se ve expuesta a distintos factores de riesgo de mercado, dentro de los cuales, los principales son los siguientes:

- **Riesgo de Tasas de Interés:** corresponde a la exposición a pérdidas ocasionadas por cambios adversos en las tasas de interés de mercado y que afectan el valor de los instrumentos, contratos y demás operaciones.
- **Riesgo de Monedas:** corresponde a la exposición a pérdidas ocasionadas por cambios adversos en el valor en moneda nacional de las monedas extranjeras, incluido el oro, en que están expresados los instrumentos, contratos y demás operaciones.
- **Riesgo de Reajustabilidad:** corresponde a la exposición a pérdidas ocasionadas por cambios adversos en las unidades o índices de reajustabilidad definidos en moneda nacional en que están expresados los instrumentos, contratos y demás operaciones.

NOTA 6 ADMINISTRACIÓN DE RIESGO (CONTINUACION)

I. RIESGO FINANCIERO (CONTINUACION)

2. Información cuantitativa (continuación)

2.3. Riesgo de mercado (continuación)

El directorio es responsable de asegurar un marco de riesgo de mercado, el cual está alineado con la regulación, la casa matriz del grupo y de las buenas prácticas del mercado; este marco se encuentra establecido y definido en la Política de Inversiones.

El área de inversiones, tiene la responsabilidad de identificar y gestionar en forma activa y permanente el riesgo de mercado que figuran en sus carteras, ya sea por las operaciones vigentes como de las nuevas operaciones, independiente de la función de control que le cabe al área de riesgo de mercado, la cual tiene como responsabilidad el identificar, medir, controlar, analizar, reportar y gestionar los riesgos de mercado, monitoreando que las exposiciones asumidas se encuentren dentro de los límites y apetito al riesgo establecido por la Compañía.

El control y monitoreo del riesgo de mercado es realizado semanalmente y/o mensualmente utilizando como principal herramienta de gestión el cálculo de VaR, modelos de Gaps, límites de posición y de exposición en cada uno de los factores de riesgo, y la comunicación diaria de estos a los entes responsables de su gestión.

Adicionalmente MRC ("Market Risk Control") tiene como objetivo mantener las metodologías de riesgo de mercado alineadas y actualizadas entre la Compañía y su Matriz, cumpliendo con las normativas y regulaciones locales.

Tipo Inversión	VaR (CLPm)	VaR (UF)
Renta Fija	478.474	17.855
Acciones y Fondos	2.129.555	79.467
Inv. Extranjera	1.486.809	55.482
Derivados y Pactos	(1.034.889)	38.618
Bienes Raíces	447.043	16.682
Total	3.506.993	130.867
Diversificación	1.096.732	40.926
Total VaR Compañía	2.410.261	89.941

Productos Derivados

Para la compañía el uso de instrumentos derivados tiene dos fines complementarios, uno es para eliminar riesgos no deseados y el otro para exponerse a cierto tipo de riesgos financieros que son de interés para la Compañía. Estas acciones nos permitirán optimizar el perfil de riesgo retorno patrimonial (activos menos pasivos), ayudando a calzar o descalzar exposiciones a tasas de interés, monedas y otros, según las condiciones de mercado y las visiones de corto, mediano y largo plazo que tenga la Gerencia Inversiones sobre las variables claves de inversión

Tanto las operaciones de cobertura como de inversión en productos derivados, son parte de la Política de Inversiones y están acogidos a lo establecido en la normativa vigente NCG N°200 modificada por la NCG N°399 y NCG N° 401, en particular a lo referido a límites y tipos de operaciones permitidas.

NOTA 6 ADMINISTRACIÓN DE RIESGO (CONTINUACION)

II. RIESGOS DE SEGUROS

Información cualitativa

La Compañía estará orientada a la comercialización de Seguros de Rentas Vitalicias, por lo que la gestión de los riesgos técnicos del producto, sus políticas, monitoreo y control son esenciales para controlar los impactos sobre los pasivos y el patrimonio de la Compañía.

1. Objetivos, Políticas y procesos para la Gestión de Riesgos de Seguros.

a) Reaseguro.

La Compañía no dispone de contratos vigentes de reaseguro para el cierre de estos Estados Financieros.

b) Cobranza.

La cobranza de Primas Previsionales está definida en la normativa previsional vigente, por lo que la Compañía adecua sus procedimientos a ésta.

c) Distribución.

La Compañía concentrará la comercialización de Rentas Vitalicias prioritariamente a través de Asesores Previsionales.

Distribución de Prima Directa por Canal - Cartera:

- Asesores Previsionales:	88,59%
- Directo:	11,41%
Total:	100%

d) Mercado Objetivo.

El mercado objetivo de la Compañía serán los afiliados o los beneficiarios de estos, que cumpliendo los requisitos establecidos en D.L. 3.500 puedan optar por un Seguro de Renta Vitalicia

NOTA 6 ADMINISTRACIÓN DE RIESGO (CONTINUACION)

II. RIESGOS DE SEGUROS (CONTINUACION)

Información cualitativa (continuación)

2. Objetivos, Políticas y procesos para la Gestión de Riesgos de mercado, liquidez y crédito en los contratos de seguros.

En conformidad con la normativa vigente y en virtud de las buenas prácticas, misión y estrategia de la Compañía y del Grupo, el Directorio de la Compañía aprueba la Estrategia de Gestión de Riesgos y vela por el plan de actualización al menos en un período anual.

Las políticas reflejan y definen las distintas categorías de riesgo a las que está expuesta la entidad, incluyendo los riesgos financieros, grupo, técnicos y operacionales que surgen de los contratos de seguro; para esto, adicionalmente, quedan los lineamientos de acción en los manuales de procesos y procedimientos y el seguimiento en los respectivos comités.

3. Exposición al riesgo de seguros mercado, liquidez y crédito en los contratos de seguros.

La exposición, apetito y administración de riesgo vinculados a los seguros que comercializados, se encuentran delineados en las políticas de la Compañía, en los comités establecidos, en sus manuales y procedimientos, y en las líneas de defensa establecidas por el grupo.

4. Metodología de Administración de riesgos de seguros, mercado, liquidez y crédito.

La administración del riesgo de seguros se hace a través de las políticas de suscripción, inversión, operacional, realizando una revisión y adecuación de supuestos tanto en los Comités fijado por la Administración como en los subcomités creados para dichos efectos.

5. Concentración de Seguros y Exposición, en función de la relevancia para las actividades de la Compañía.

La Compañía está enfocada exclusivamente a Seguros de Rentas Vitalicias, por lo que a la fecha de los estados financieros el 100% de la cartera está concentrada en seguros de Rentas Vitalicias.

a) Prima directa por zona geográfica.

Distribución de Prima Directa por Zona Geográfica:

- Región Metropolitana:	72,54%
- Otras Regiones:	27,46%
Total:	100%

NOTA 6 ADMINISTRACIÓN DE RIESGO (CONTINUACION)

II. RIESGOS DE SEGUROS (CONTINUACION)

Información cualitativa (continuación)

6. Análisis de Sensibilidad.

El análisis de sensibilidad técnico de la Compañía tiene relación con el stress tanto en las tablas de mortalidad y sus factores, como así en las tasas de reservas involucradas.

<u>Escenarios</u>	<u>Impacto en Pasivo</u>
Esc.1: Qx disminuidos en un 10% (Qx*0,9)	2,28%
Esc.2: Qx disminuidos en un 20% (Qx*0,8)	4,82%
Esc.3: Qx disminuidos en un 30% (Qx*0,7)	7,70%
<u>Escenarios</u>	<u>Impacto en Pasivo</u>
Esc.1: Tasa Reserva -10bp	1,29%
Esc.2: Tasa Reserva -20bp	2,62%
Esc.3: Tasa Reserva -30bp	3,97%

Ahora bien, el efecto conjunto de los escenarios mostrados en forma independiente, arrojan las siguientes desviaciones del pasivo:

<u>Escenarios para TR -10bp</u>	<u>Impacto en Pasivo</u>
Esc.1: Qx disminuidos en un 10% (Qx*0,9)	3,64%
Esc.2: Qx disminuidos en un 20% (Qx*0,8)	6,25%
Esc.3: Qx disminuidos en un 30% (Qx*0,7)	9,21%
<u>Escenarios para TR -20bp</u>	<u>Impacto en Pasivo</u>
Esc.1: Qx disminuidos en un 10% (Qx*0,9)	5,02%
Esc.2: Qx disminuidos en un 20% (Qx*0,8)	7,71%
Esc.3: Qx disminuidos en un 30% (Qx*0,7)	10,75%
<u>Escenarios para TR -30bp</u>	<u>Impacto en Pasivo</u>
Esc.1: Qx disminuidos en un 10% (Qx*0,9)	6,43%
Esc.2: Qx disminuidos en un 20% (Qx*0,8)	9,20%
Esc.3: Qx disminuidos en un 30% (Qx*0,7)	12,33%

La desviación en Resultados es sobre un 100% para estos escenarios. La alta volatilidad se debe a que la Compañía tiene operaciones desde hace muy poco tiempo.

Notas a los Estados Financieros
BTG PACTUAL CHILE S.A. COMPAÑÍA DE SEGUROS DE VIDA

NOTA 6 ADMINISTRACIÓN DE RIESGO (CONTINUACION)

III. CONTROL INTERNO (NO AUDITADO)

La Estrategia de Gestión de Riesgo aprobada por el Directorio presenta la principal estructura del Control Interno, la cual está acorde al tamaño y complejidad de la Compañía y alineada con la definición de Roles y Responsabilidades definidas en esta misma instancia, con el fin de mantener una gestión de riesgos sana y prudente.

El sistema establecido por la Compañía de Seguros, utiliza el proceso de **Matriz de Riesgo (MR)**. De esta manera se identifican, evalúan, cuantifican, mitigan, y monitorean los riesgos a los que la Compañía se ve expuesta.

NOTA 7 EFECTIVO Y EFECTIVO EQUIVALENTE

	CLP M\$	USD M\$	EUR M\$	OTRA M\$	Total M\$
Efectivo y efectivo equivalente					
Efectivo en caja	126				126
Bancos	56.333	345.937			402.270
Equivalente al efectivo					-
Total efectivo y efectivo equivalente	56.459	345.937	-	-	402.396

Notas a los Estados Financieros
BTG PACTUAL CHILE S.A. COMPAÑÍA DE SEGUROS DE VIDA

NOTA 8 ACTIVOS FINANCIEROS A VALOR RAZONABLE

8.1 INVERSIONES A VALOR RAZONABLE

2017 M\$	Nivel 1	Nivel 2	Nivel 3	Total	Costo amortizado	Efecto en resultados	Efecto en OCI (Other Comprehensive Income)
INVERSIONES NACIONALES	44.153.394	-	-	44.153.394	44.153.394	3.282.152	-
Renta Fija	-	-	-	-	-	-	-
Instrumentos del estado	-	-	-	-	-	-	-
Instrumentos emitidos por el sistema financiero	-	-	-	-	-	-	-
Instrumentos de deuda o credito	-	-	-	-	-	-	-
Instrumentos de Empresas Nacionales transados en el extranjero	-	-	-	-	-	-	-
Mutuos Hipotecarios	-	-	-	-	-	-	-
Otros	-	-	-	-	-	-	-
Renta Variable	44.153.394	-	-	44.153.394	44.153.394	3.282.152	-
Acciones de Sociedades Anonimas abiertas	900.889	-	-	900.889	900.889	720.044	-
Acciones de Sociedades Anonimas cerradas	-	-	-	-	-	-	-
Fondos de Inversion	30.089.943	-	-	30.089.943	30.089.943	1.694.160	-
Fondos Mutuos	9.461.364	-	-	9.461.364	9.461.364	713.415	-
Otros	3.701.198	-	-	3.701.198	3.701.198	154.533	-
INVERSIONES EN EL EXTRANJERO	1.245.133	-	-	1.245.133	1.278.134	61.828	-
Renta Fija	-	-	-	-	-	-	-
Titulos emitidos por Estados y Bancos centrales extranjeros	-	-	-	-	-	-	-
Titulos emitidos por bancos y Financieras Extranjeras	-	-	-	-	-	-	-
Titulos emitidos por Empresas extranjeras	-	-	-	-	-	-	-
Renta Variable	1.245.133	-	-	1.245.133	1.278.134	61.828	-
Acciones de Sociedades extranjeras	925.755	-	-	925.755	958.756	19.780	-
Cuotas de Fondos de Inversion Extranjeros	-	-	-	-	-	-	-
Cuotas de Fondos de Inversion Constituidos en el país cuyos activos estan invertidos en el extranjero	-	-	-	-	-	-	-
Cuotas de Fondos Mutuos Extranjeros	319.378	-	-	319.378	319.378	42.048	-
Cuotas de Fondos Mutuos Constituidos en el país cuyos activos estan invertidos en valores extranjeros	-	-	-	-	-	-	-
Otros	-	-	-	-	-	-	-
DERIVADOS	-	803.316	-	803.316	-	2.375.139	-
Derivados de cobertura	-	803.316	-	803.316	-	2.375.139	-
Derivados de Inversion	-	-	-	-	-	-	-
Otros	-	-	-	-	-	-	-
TOTAL	45.398.527	803.316	-	46.201.843	45.431.528	5.719.119	-

Notas a los Estados Financieros
BTG PACTUAL CHILE S.A. COMPAÑÍA DE SEGUROS DE VIDA

NOTA 8 ACTIVOS FINANCIEROS A VALOR RAZONABLE (CONTINUACIÓN)

8.2 DERIVADOS DE COBERTURA E INVERSIÓN

8.2.1 ESTRATEGIA EN EL USO DE DERIVADOS

La utilización de contratos de derivados tiene por objeto que BTG Pactual Chile S.A. Compañía de Seguros de Vida mitigue el riesgo asociado al retorno de inversión y el calce de activos de instrumentos distintos a U.F., al igual que el riesgo asociado a la volatilidad de las tasas de interés.

8.2.2 POSICIÓN EN CONTRATOS DERIVADOS (Forwards, Opciones y Swap)

TIPO DE INSTRUMENTO 2016	DERIVADOS DE COBERTURA		Inversion M\$	Otros derivados	Número de contratos	Efecto en resultado del Ejercicio M\$	Efecto en OCI M\$	Montos activos en Margen M\$
	COBERTURA M\$	COBERTURA 1512 M\$						
FORWARD	-	-	-	-				
COMPRA	(22.565)	-	-	-	3	(22.565)		
VENTA	825.881	-	-	-	29	825.881		
OPCIONES	-	-	-	-		-		
COMPRA	-	-	-	-		-		
VENTA	-	-	-	-		-		
SWAP	351.001	-	-	-	5	351.001		
	1.154.317	-	-	-	37	1.154.317	-	-

8.2.3 POSICIÓN EN CONTRATOS DERIVADOS (Futuros)

La Compañía al 31 de diciembre de 2017, no presenta este tipo de operaciones.

POSICIÓN EN CONTRATOS DERIVADOS (FUTUROS)	Derivados de cobertura M\$	Derivados de inversion M\$	Numero de contrato	Cuenta de Margen M\$	Resultado del periodo M\$	Resultado desde inicio de operación M\$
Futuros Compra	-	-	-	-	-	-
Futuros Venta	-	-	-	-	-	-
TOTAL	-	-	-	-	-	-

8.2.4 OPERACIONES DE VENTA CORTA

La Compañía al 31 de diciembre de 2017, no presenta este tipo de operaciones.

Nemotécnico Accion	Nominales	Monto M\$	Plazo	Contraparte	Custodio
	-	-	-	-	-
	-	-	-	-	-
	-	-	-	-	-
TOTAL	-	-	-	-	-

Notas a los Estados Financieros
BTG PACTUAL CHILE S.A. COMPAÑÍA DE SEGUROS DE VIDA

NOTA 8 ACTIVOS FINANCIEROS A VALOR RAZONABLE (CONTINUACIÓN)

8.2 DERIVADOS DE COBERTURA E INVERSIÓN (CONTINUACIÓN)

8.2.5 CONTRATO DE OPCIONES

La Compañía al 31 de diciembre de 2017, no presenta este tipo de operaciones.

OBJETIVO DEL CONTRATO	TIPO DE OPERACIÓN	FOLIO OPERACIÓN	ITEM OPERACIÓN	CONTRAPARTE DE LA OPERACIÓN			CARACTERÍSTICAS DE LA OPERACIÓN									INFORMACION DE VALORIZACION			
				NOMBRE	NACIONALIDAD	CLASIFICACION DE RIESGO	ACTIVO OBJETO	NOMINALES	MONEDA	PRECIO EJERCICIO	MONTO DE LA PRIMA DE LA OPCION	MONEDA DE LA PRIMA DE LA OPCION	NUMERO DE CONTRATOS	FECHA DE LA OPERACIÓN	FECHA DE VENCIMIENTO DEL CONTRATO	VALOR RAZONABLE DEL ACTIVO OBJETO A LA FECHA DE INFORMACION	PRECIO SPOT DEL ACTIVO SUBYACENTE	VALOR DE LA OPERACIÓN A LA FECHA DE INFORMACION	ORIGEN DE LA INFORMACIÓN
COBERTURA	COMPRA																		
INVERSION																			
	TOTAL																		

COBERTURA	VENTA																		
INVERSION																			
	TOTAL																		

Notas a los Estados Financieros
BTG PACTUAL CHILE S.A. COMPAÑÍA DE SEGUROS DE VIDA

NOTA 8 ACTIVOS FINANCIEROS A VALOR RAZONABLE (CONTINUACIÓN)

8.2 DERIVADOS DE COBERTURA E INVERSIÓN (CONTINUACIÓN)

8.2.6 CONTRATOS FORWARDS

OBJETIVO DEL CONTRATO	TIPO DE OPERACIÓN	FOLIO OPERACIÓN	ITEM OPERACIÓN	CONTRAPARTE DE LA OPERACION			CARACTERISTICAS DE LA OPERACION						INFORMACION DE VALORIZACION					
				NOMBRE	NACIONALIDAD	CLASIFICACION DE RIESGO	ACTIVO OBJETO	NOMINALES	MONEDA	PRECIO FORWARD	FECHA OPERACIÓN	FECHA VENCIMIENTO	VALOR DE MERCADO ACTIVO OBJETO A LA FECHA DE INF. M \$	PRECIO SPOT A LA FECHA DE INFORMACION	PRECIO FORWARD COTIZADO EN M' A LA FECHA DE INF.	TASA DE DESCUENTO DE FLUJOS	VALOR RAZONABLE DEL CONTRATO PRW A LA FECHA DE INF.	ORIGEN DE INFORMACION
Cobertura	Venta	3887	1	BANCO SECURITY	Chile	AA-	USD	1000.000	USD	626,0	01-09-2017	29-01-2018	11320	65,22	626,0	2,54	11320	Nivel 2
	Venta	3926	1	BANCO DE CHILE	Chile	AAA	USD	500.000	USD	627,27	12-09-2017	10-01-2018	6.249	65,22	627,27	2,55	6.249	Nivel 2
	Venta	3928	1	BANCO ITAU CHILE	Chile	AA	USD	1000.000	USD	627,65	12-09-2017	10-01-2018	12.878	65,22	627,65	2,55	12.878	Nivel 2
	Venta	3930	1	BANCO SECURITY	Chile	AA-	USD	500.000	USD	627,39	12-09-2017	10-01-2018	6.309	65,22	627,39	2,55	6.309	Nivel 2
	Venta	4055	1	BANCO DE CHILE	Chile	AAA	USD	800.000	USD	630,16	10-10-2017	08-01-2018	12.318	65,22	630,16	2,56	12.318	Nivel 2
	Venta	4073	1	BANCO SECURITY	Chile	AA-	USD	1000.000	USD	619,82	16-10-2017	09-01-2018	5.058	65,22	619,82	2,55	5.058	Nivel 2
	Venta	4105	1	BANCO DE CREDITO E INVERSIONES	Chile	AA+	USD	1000.000	USD	631,18	23-10-2017	19-01-2018	16.376	65,22	631,18	2,55	16.376	Nivel 2
	Venta	4123	1	BANCO DE CREDITO E INVERSIONES	Chile	AA+	USD	500.000	USD	631,80	26-10-2017	12-01-2018	8.507	65,22	631,80	2,55	8.507	Nivel 2
	Venta	4142	1	BANCO BTG PACTUAL CHILE	Chile	A	USD	2.200.000	USD	634,65	07-11-2017	06-01-2018	43.564	65,22	634,65	2,57	43.564	Nivel 2
	Venta	4144	1	BANCHILE CORREDORES DE BOLSA S.A	Chile	SIC	USD	3.000.000	USD	635,00	12-01-2018	12-01-2018	60.636	65,22	635,00	2,55	60.636	Nivel 2
	Venta	4155	1	BANCO BICE	Chile	AA	USD	3.800.000	USD	632,44	10-11-2017	09-02-2018	66.744	65,22	632,44	2,54	66.744	Nivel 2
	Venta	4159	1	BANCO DE CHILE	Chile	AAA	USD	1600.000	USD	634,22	13-11-2017	12-01-2018	31.092	65,22	634,22	2,55	31.092	Nivel 2
	Venta	4160	1	BANCO SANTANDER CHILE	Chile	AAA	USD	1000.000	USD	633,80	13-11-2017	12-02-2018	16.894	65,22	633,80	2,54	16.894	Nivel 2
	Venta	4162	1	BANCO ITAU CHILE	Chile	AA	USD	3.150.000	USD	633,93	13-11-2017	12-02-2018	59.925	65,22	633,93	2,54	59.925	Nivel 2
	Venta	4164	1	BANCO SANTANDER CHILE	Chile	AAA	USD	2.800.000	USD	633,58	13-11-2017	12-01-2018	52.620	65,22	633,58	2,55	52.620	Nivel 2
	Venta	4176	1	BANCHILE CORREDORES DE BOLSA S.A	Chile	SIC	USD	2.000.000	USD	630,53	14-11-2017	12-01-2018	31.491	65,22	630,53	2,55	31.491	Nivel 2
	Venta	4187	1	BANCO DE CREDITO E INVERSIONES	Chile	AA+	USD	2.000.000	USD	632,45	16-11-2017	15-01-2018	35.302	65,22	632,45	2,55	35.302	Nivel 2
	Venta	4220	1	BANCHILE CORREDORES DE BOLSA S.A	Chile	SIC	USD	1600.000	USD	633,79	23-11-2017	05-01-2018	30.307	65,22	633,79	2,57	30.307	Nivel 2
	Venta	4226	1	BANCO DE CHILE	Chile	AAA	USD	1000.000	USD	634,11	27-11-2017	16-01-2018	19.308	65,22	634,11	2,55	19.308	Nivel 2
	Venta	4238	1	BANCHILE CORREDORES DE BOLSA S.A	Chile	SIC	USD	700.000	USD	639,24	28-11-2017	16-01-2018	7.102	65,22	639,24	2,55	7.102	Nivel 2
	Venta	4247	1	BANCO SECURITY	Chile	AA-	USD	4.000.000	USD	642,42	30-11-2017	08-02-2018	10.104	65,22	642,42	2,54	10.104	Nivel 2
	Venta	4248	1	BANCO DE CREDITO E INVERSIONES	Chile	AA+	USD	1350.000	USD	642,49	30-11-2017	08-02-2018	37.254	65,22	642,49	2,54	37.254	Nivel 2
	Venta	4256	1	BANCO SECURITY	Chile	AA-	USD	1400.000	USD	645,49	01-12-2017	09-02-2018	42.810	65,22	645,49	2,54	42.810	Nivel 2
	Venta	4268	1	BANCO DE CHILE	Chile	AAA	USD	1500.000	USD	654,01	06-12-2017	02-03-2018	58.293	65,22	654,01	2,54	58.293	Nivel 2
	Venta	4301	1	BANCO DE CREDITO E INVERSIONES	Chile	AA+	USD	1000.000	USD	640,05	15-12-2017	13-04-2018	24.486	65,22	640,05	2,54	24.486	Nivel 2
	Venta	4329	1	BANCO SANTANDER CHILE	Chile	AAA	USD	4.000.000	USD	616,32	27-12-2017	06-04-2018	3.970	65,22	616,32	2,54	3.970	Nivel 2
	Venta	4330	1	BANCO BICE	Chile	AA	USD	1500.000	USD	617,15	27-12-2017	06-04-2018	2.726	65,22	617,15	2,54	2.726	Nivel 2
	Venta	4331	1	BANCO SECURITY	Chile	AA-	USD	500.000	USD	616,70	27-12-2017	23-03-2018	257	65,22	616,70	2,54	257	Nivel 2
	Venta	4336	1	BANCO DE CHILE	Chile	AAA	USD	500.000	USD	616,01	28-12-2017	09-03-2018	(9)	65,22	616,01	2,54	(9)	Nivel 2
	Compra	4306	1	BANCO DE CREDITO E INVERSIONES	Chile	AA+	USD	1000.000	USD	621,70	18-12-2017	16-04-2018	(6.234)	65,22	621,70	2,53	(6.234)	Nivel 2
	Compra	4307	1	BANCHILE CORREDORES DE BOLSA S.A	Chile	SIC	USD	1000.000	USD	624,35	18-12-2017	16-04-2018	(8.865)	65,22	624,35	2,53	(8.865)	Nivel 2
	Compra	4311	1	BANCO DE CHILE	Chile	AAA	USD	1000.000	USD	622,91	18-12-2017	13-04-2018	(7.466)	65,22	622,91	2,54	(7.466)	Nivel 2
			32					49.900.000					803.316				803.316	

Notas a los Estados Financieros
BTG PACTUAL CHILE S.A. COMPAÑÍA DE SEGUROS DE VIDA

NOTA 8 ACTIVOS FINANCIEROS A VALOR RAZONABLE (CONTINUACIÓN)

8.2 DERIVADOS DE COBERTURA E INVERSIÓN (CONTINUACIÓN)

8.2.7 CONTRATOS DE FUTUROS

OBJETIVO DEL CONTRATO	TIPO DE OPERACIÓN	FOLIO OPERACIÓN	ITEM OPERACIÓN	CONTRAPARTE DE LA OPERACIÓN			CARACTERÍSTICAS DE LA OPERACIÓN					INFORMACION DE VALORIZACION					
				NOMBRE	NACIONALIDAD	CLASIFICACION DE RIESGO	ACTIVO OBJETO	NOMINALES	MONEDA	NÚMERO DE CONTRATOS	FECHA DE LA OPERACIÓN	FECHA DE VENCIMIENTO DEL CONTRATO	VALOR DE MERCADO DEL ACTIVO OBJETO A LA FECHA DE INFORMACIÓN	PRECIO SPOT A LA FECHA DE INFORMACION	PRECIO FUTURO DE MERCADO AL INICIO DE LA OPERACIÓN	PRECIO FUTURO DE MERCADO A LA FECHA DE	ORIGEN DE LA INFORMACIÓN
COBERTURA	COMPRA																
INVERSION																	
	TOTAL																

COBERTURA	VENTA																
INVERSION																	
	TOTAL																

Notas a los Estados Financieros
BTG PACTUAL CHILE S.A. COMPAÑÍA DE SEGUROS DE VIDA

NOTA 8 ACTIVOS FINANCIEROS A VALOR RAZONABLE (CONTINUACIÓN)

8.2 DERIVADOS DE COBERTURA E INVERSIÓN (CONTINUACIÓN)

8.2.8 CONTRATOS SWAP

OBJETIVO DEL CONTRATO	FOLIO OPERACIÓN	ITEM OPERACIÓN	CONTRAPARTE DE LA OPERACIÓN			CARACTERÍSTICAS DE LA OPERACIÓN								INFORMACION DE VALORIZACION														
			NOMBRE	NACIONALIDAD	CLASIFICACION DE RIESGO	NOMINALES POSICION LARGA	NOMINALES POSICION CORTA	MONEDA POSICION LARGA	MONEDA POSICION CORTA	TIPO CAMBIO CONTRATO	TASA POSICION LARGA	TASA POSICION CORTA	FECHA OPERACIÓN	FECHA VENCIMIENTO CONTRATO	VALOR DE MERCADO ACTIVO OBJETO A LA FECHA DE INF. M\$	TIPO CAMBIO DE MERCADO	TASA MERCADO POSICION LARGA	TASA MERCADO POSICION CORTA	VALOR PRESENTE POSICION LARGA M\$	VALOR PRESENTE POSICION CORTA M\$	VALOR RAZONABLE DEL CONTRATO	ORIGEN DE LA INFORMACION						
COBERTURA	1324	1	BANCO ITAU CORPBANCA	Chile	AA	40.524	1.500.000	UF	USD	670,70	4,5224	5,4100	2015-12-22	2022-06-22	167.380	615	4,52	5,41	1.112.401	945.020	167.380	Nivel 2						
	2180	1	BANCO ITAU CORPBANCA	Chile	AA	13.622	500.000	UF	USD	690,25	5,5300	6,5100	2016-06-14	2026-02-04	49.752	615	5,53	6,51	369.960	320.208	49.752	Nivel 2						
	2181	1	BANCO ITAU CORPBANCA	Chile	AA	13.622	500.000	UF	USD	690,25	5,5300	6,5100	2016-06-14	2026-02-04	50.513	615	5,53	6,51	375.819	325.307	50.513	Nivel 2						
	4257	1	BANCO SANTANDER	Chile	AAA	58.991	2.500.000	UF	USD	629,00	7,5800	9,1900	2017-11-16	2024-03-17	36.116	615	7,58	9,19	1.389.857	1.353.742	36.116	Nivel 2						
	4258	1	BANCO DE CREDITO E INVERSIONES	Chile	AA+	59.094	2.500.000	UF	USD	630,10	4,7058	6,1328	2017-11-16	2026-08-04	47.240	615	6,13	6,13	1.702.561	1.655.320	47.240	Nivel 2						
COBERTURA 1512	-	-	-	-	-	-	-	-	-	-	-	-	-	-	-	-	-	-	-	-	-	-						
INVERSION	-	-	-	-	-	-	-	-	-	-	-	-	-	-	-	-	-	-	-	-	-	-						
TOTAL															351.001										4.950.598	4.599.597	351.001	

8.2.9 CONTRATOS DE COBERTURA DE RIESGOS DE CREDITOS

OBJETIVO DEL CONTRATO	TIPO DE OPERACIÓN	FOLIO OPERACIÓN	ITEM OPERACIÓN	CONTRAPARTE DE LA OPERACIÓN			CARACTERÍSTICAS DE LA OPERACIÓN								INFORMACION DE VALORIZACION							
				NOMBRE	NACIONALIDAD	CLASIFICACION DE RIESGO	ACTIVO OBJETO	NOMINALES	MONEDA	PRECIO EJERCICIO	MONTO PRIMA	PERIODICIDAD DE PAGO DE LA PRIMA	MONEDA DE PRIMA	FECHA DE LA OPERACIÓN	FECHA VENCIMIENTO CONTRATO	VALOR RAZONABLE DEL ACTIVO OBJETO A LA FECHA DE INF. M\$	PRECIO SPOT DEL ACTIVO SUBYACENTE	VALOR DE LA COBERTURA A LA FECHA DE INFORMACION	ORIGEN DE LA INFORMACION			
COBERTURA	COMPRA																					
COBERTURA																						
COBERTURA 1512																						
INVERSION																						

Notas a los Estados Financieros
BTG PACTUAL CHILE S.A. COMPAÑÍA DE SEGUROS DE VIDA

NOTA 9 ACTIVOS FINANCIEROS A COSTO AMORTIZADO

9.1 INVERSIONES A COSTO AMORTIZADO

	Costo Amortizado	Deterioro	Costo Amortizado Neto	Valor Razonable	Tasa Efectiva promedio
INVERSIONES NACIONALES	119.000.949	-	119.000.949	123.831.182	-
RENDA FIJA	119.000.949	-	119.000.949	123.831.182	-
Instrumentos del estado	2.590.671	-	2.590.671	2.574.887	3,09%
Instrumentos emitidos por el sistema financiero	20.243.394	-	20.243.394	21.027.959	3,59%
Instrumentos de deuda o credito	-	-	-	-	-
Instrumentos de Deudas Nacionales transados en el extranjero	4.193.661	-	4.193.661	4.461.178	6,96%
Mutuos Hipotecarios	8.588.143	-	8.588.143	8.588.143	5,04%
Créditos Sindicados	-	-	-	-	-
Otros	83.385.080	-	83.385.080	87.179.015	2,99%
INVERSIONES EN EL EXTRANJERO	-	-	-	-	-
RENDA FIJA	19.470.699	-	19.470.699	20.746.586	-
Títulos Emitidos por Estados y Bancos Centrales Extranjeros	-	-	-	-	-
Títulos Emitidos por Bancos y Financieras Extranjeras	7.202.351	-	7.202.351	7.414.052	6,64%
Títulos Emitidos por Empresas Extranjeras	12.268.348	-	12.268.348	13.332.534	6,67%
Otros	-	-	-	-	-
DERIVADOS	351.001	-	351.001	351.001	-
OTROS	-	-	-	-	-
TOTALES	138.822.649	-	138.822.649	144.928.769	-

EVOLUCIÓN DE DETERIORO

Cuadro de evolución del deterioro.	Total
Saldo inicial al 01/01 (-)	-
Disminución y aumento de la provisión por deterioro (-/+)	29.522
Castigo de inversiones (+)	-
Variación por efecto de tipo de cambio (-/+)	-
Otros	-
TOTAL	29.522

Notas a los Estados Financieros
BTG PACTUAL CHILE S.A. COMPAÑÍA DE SEGUROS DE VIDA

NOTA 9 ACTIVOS FINANCIEROS A COSTO AMORTIZADO (CONTINUACIÓN)

9.2 OPERACIÓN DE COMPROMISOS EFECTUADOS SOBRE INSTRUMENTOS FINANCIERO

Tipo de Operación	Folio Operación (1)	Ítem Operación (2)	OPERACIÓN		CARACTERÍSTICAS DE LA OPERACIÓN								INFORMACIÓN DE VALORIZACIÓN			
			Nombre (3)	Nacionalidad (4)	Activo Objeto (5)	Serie Activo Objeto (6)	Nominales (7)	Valor Inicial (8)	Valor Pactado (9)	Moneda (10)	Tasa de Interés Pacto (11)	Fecha de la Operación (12)	Fecha de vencimiento del Contrato (13)	Interés Devengado del Pacto (14)	Valor de Mercado del Activo Objeto a la Fecha de Información (15)	Valor del Pacto a la Fecha de Cierre (16)
PACTO DE COMPRA																
	TOTAL															
PACTOS DE COMPRA CON RETROVENTA																
	TOTAL															
PACTOS DE VENTA CON RETROCOMPRA																
	TOTAL						0	0						0	0	

Notas a los Estados Financieros
BTG PACTUAL CHILE S.A. COMPAÑÍA DE SEGUROS DE VIDA

NOTA 10 PRÉSTAMOS

31 de diciembre de 2017 BTG Pactual Chile S.A. Compañía de Seguros de Vida no mantiene préstamos.

Préstamos

	Costo Amortizado	Deterioro	Costo Amortizado Neto	Valor Razonable
Avance Tenedores de Pólizas	-	-	-	-
Préstamos Otorgados	-	-	-	-
TOTAL PRESTAMOS	-	-	-	-

Evolucion de Deterioro (1)

Cuadro de Evolucion del deterioro	Total
Saldo Inicial al 01/01 (-)	-
Disminucion y aumento de la provision por deterioro (+/-)	-
Castigo de préstamos(+)	-
Variacion por efecto de tipo de cambio(+/-)	-
Otros	-
TOTAL DETERIORO	-

NOTA 11 INVERSIONES SEGUROS CON CUENTA ÚNICA DE INVERSIÓN (CUI)

31 de diciembre de 2017 BTG Pactual Chile S.A. Compañía de Seguros de Vida no mantiene Inversiones de Seguros con Cuenta Única de Inversión (CUI).

NOTA 12 PARTICIPACIONES DE ENTIDADES DEL GRUPO

12.1.- PARTICIPACIÓN EN SUBSIDIARIAS (FILIALES)

Al 31 de diciembre de 2017, BTG Pactual Chile S.A. Compañía de Seguros de Vida no mantiene participación en subsidiarias (filiales).

12.2.- PARTICIPACIÓN EN EMPRESAS ASOCIADAS (COLIGADAS)

Al 31 de diciembre de 2017 BTG, Pactual Chile S.A. Compañía de Seguros de Vida no mantiene participación en empresas asociadas (coligadas).

Notas a los Estados Financieros
BTG PACTUAL CHILE S.A. COMPAÑÍA DE SEGUROS DE VIDA

NOTA 13 OTRAS NOTAS DE INVERSIONES FINANCIERAS

13.1 MOVIMIENTO DE LA CARTERA DE INVERSIONES

	VALOR RAZONABLE	COSTO AMORTIZADO
SALDO INICIAL	21.981.856	95.783.175
Adiciones / Adquisiciones	2.004.354.095	86.158.599
Ventas / Transferencias	(1.983.161.716)	(41.072.317)
Vencimientos	-	(8.289.638)
Devengo de interes	-	5.532.145
Prepagos	-	-
Dividendos	(827.638)	-
Sorteo	-	-
Valor razonable Utilidad/Perdida reconocida en:	-	-
Resultado	4.108.201	-
Patrimonio	-	-
Deterioro	-	(29.522)
Diferencia de Tipo de Cambio	(252.955)	(2.051.993)
Utilidad o pérdida por unidad reajutable	-	1.514.702
Reclasificación	-	-
Otros	-	1.277.498
SALDO FINAL	46.201.843	138.822.649

13.2 GARANTÍAS

Al 31 de diciembre de 2017 BTG Pactual Chile S.A. Compañía de Seguros de Vida no mantiene garantías.

13.3 INSTRUMENTOS FINANCIEROS COMPUESTOS POR DERIVADOS IMPLICITOS

BTG Pactual Chile S.A. Compañía de Seguros de Vida no ha emitido instrumentos que contengan un componente de pasivo y de patrimonio, que incorpore varios derivados implícitos cuyos valores fuesen independientes al 31 de diciembre de 2017.

13.4 TASA DE REINVERSIÓN – TSA – NCG N° 209

Tasa de Reinversión Aplicando 100% las tablas (%) (*)
0,22

(*) Corresponde a la TIR de reinversión que hace que el valor presente neto de los flujos de activos y pasivos de la compañía, sea igual a cero.

Notas a los Estados Financieros
BTG PACTUAL CHILE S.A. COMPAÑÍA DE SEGUROS DE VIDA

NOTA 13 OTRAS NOTAS DE INVERSIONES FINANCIERAS (CONTINUACIÓN)

13.5 INFORMACIÓN CARTERA DE INVERSIONES

Tipo de Inversión (Títulos del N°1 y 2 del Art.21 del DFL 251)	Monto FECU al 31.12.2017			Cuenta por tipo inst. (Seguros CUI) (2)	Total Inversiones (1) + (2) (3)	Inversiones Custodiadas M\$ (4)	% Inversiones Custodiadas (4)/(3) (5)	Detalle de Custodia de Inversiones (Columna N°3)											
								Empresa de Depósito y Custodia de Valores				Banco			Otro			Compañía	
	Costo Amortizado (1)	Valor Razonable (1)	Total (1)					Monto (6)	% c/r Total Inv. (7)	% c/r Inv. Custodia (8)	Nombre Empresa Custodia Valores (9)	Monto (10)	% c/r Total Inv. (11)	Nombre Bco Custodio (12)	Monto (13)	% (14)	Nombre del Custodio (15)	Monto (16)	% (17)
Instrumentos del Estado	2.590.671		2.590.671	-		2.590.671	100%	2.590.671	100%	100%	DCV	-	-	-	-	-	-		
Instrumentos Sistema Bancario	20.243.394		20.243.394	-		20.243.394	100%	20.243.394	100%	100%	DCV	-	-	-	-	-	-		
Bonos de Empresa	83.385.080		83.385.080	-		83.385.080	100%	83.203.688	100%	99,78%	DCV	-	-	-	-	-	-	181.392	0,22%
Mutuos Hipotecarios	8.588.143		8.588.143	-		8.588.143	100%				-	-	-	-	-	-	-	8.588.143	100%
Acciones S.A. Abiertas		900.889	900.889	-		900.889	100%	900.889	100%	100%	DCV	-	-	-	-	-	-		
Acciones S.A. Cerradas			-	-			0%				-	-	-	-	-	-	-		
Fondos de Inversión		30.089.943	30.089.943	-		30.089.943	100%	30.089.943	100%	100%	DCV	-	-	-	-	-	-		
Fondos Mutuos		9.461.364	9.461.364	-		9.461.364	100%	9.461.364	100%	100%	DCV	-	-	-	-	-	-		
Fondos Inversión Extranjeros	-	-	-	-	-	-	0%	-	0%	0%	-	-	-	-	-	-	-	-	-
Acciones Extranjeras	-	-	-	-	-	-	0%	-	0%	0%	-	-	-	-	-	-	-	-	-
Banco	-	-	-	-	-	-	0%	-	0%	0%	-	-	-	-	-	-	-	-	-
Créditos Sindicados	-	-	-	-	-	-	0%	-	0%	0%	-	-	-	-	-	-	-	-	-
Total	114.807.288	40.452.196	155.259.484	-	-	155.259.484		146.489.949				-			-			8.769.535	

NOTA 13 OTRAS NOTAS DE INVERSIONES FINANCIERAS (CONTINUACIÓN)

13.6 INVERSION EN CUOTAS DE FONDOS POR CUENTA DE LOS ASEGURADOS – NCG N° 176

Al 31 de diciembre de 2017 BTG Pactual Chile S.A. Compañía de Seguros de Vida no mantiene Inversión en Cuotas de Fondos por Cuenta de los Asegurados.

NOTA 14 INVERSIONES INMOBILIARIAS

14.1 PROPIEDADES DE INVERSIÓN (NIC 40)

- a) El importe total de los pagos mínimos futuros del arrendamiento

Tramo	Monto UF	Monto M\$
Hasta 1 año	29.529,84	791.345
Entre 1 y 5 años	118.119,36	3.165.379
Más de 5 años	295.298,40	7.913.448

- b) Al 31 de diciembre de 2017, la Compañía no posee arrendamientos contingentes reconocidos como ingreso en el ejercicio.
- c) Los inmuebles entregados en arriendo por la compañía son espacios de oficinas, locales comerciales. Los contratos de arriendo son en general por un plazo que va entre tres y diez años con posibilidad de renovación automática a no ser que cualquiera de las partes envíe carta certificada ante notario para ponerle término al contrato, carta que deberá ser enviada con un plazo mínimo que va desde los 30 días hasta los 180 días de anticipación a la fecha de término original del contrato o de cualquiera de sus prorrogas.

La renta mensual se fija en unidades de fomento y es pagada de manera anticipada, dentro de los primeros 5 días de cada mes. El retardo en el pago de una renta mensual de arrendamiento o cualquier otra obligación del arrendatario, obligará al arrendatario a pagar el interés máximo convencional mensual sobre el monto adeudado. En general, el arrendatario no tiene permiso de subarrendar el inmueble sin la aprobación previa del arrendador y el pago de los gastos comunes, consumos, mantenciones, etc. son de cargo del arrendatario. Adicionalmente al inicio del contrato de arrendamiento, el arrendatario deja en garantía un monto equivalente a un mes de renta, monto que el arrendador adquiere como un pasivo con el arrendatario y que será devuelto al término del contrato de arrendamiento, si es que el arrendatario ha cumplido a cabalidad con lo estipulado en el contrato. Como política de la compañía los inmuebles entregados en arrendamiento cuentan con seguros contra todo riesgo de bien físico y en algunos casos seguros de lucro cesante y responsabilidad civil.

Notas a los Estados Financieros
BTG PACTUAL CHILE S.A. COMPAÑÍA DE SEGUROS DE VIDA

NOTA 14 INVERSIONES INMOBILIARIAS (CONTINUACIÓN)

14.1 PROPIEDADES DE INVERSIÓN (NIC 40) (CONTINUACIÓN)

Conceptos	Terrenos	Edificios	Otros	Total
Saldo inicial al 01.01.2017	-	-	-	-
Mas: Adiciones, mejoras y transferencias	5.328.180	3.240.690	-	8.568.870
Menos: Ventas, bajas y transferencias	-	-	-	-
Menos: Depreciacion del ejercicio	-	(60.541)	-	(60.541)
Ajustes por revalorizacion	101.235	61.573	-	162.808
Otros	-	-	-	-
Valor contable propiedades de inversión	5.429.415	3.241.722	-	8.671.137
Valor Razonable a la fecha de cierre (1)	5.667.839	3.461.751	-	9.129.590
Deterioro (provisión)	-	-	-	-
Valor final a la fecha de cierre	5.429.415	3.241.722	-	8.671.137

(1) Se debe indicar el valor de la menor tasacion

Propiedades de Inversion	Terrenos	Edificios	Otros	Total
Valor Final Bienes raíces nacionales	5.429.415	3.241.722	-	8.671.137
Valor Final bienes raíces extranjeros	-	-	-	-
Valor final a la fecha de cierre	5.429.415	3.241.722	-	8.671.137

14.2 CUENTAS POR COBRAR LEASING

Años Remanente contrato Leasing	Valor del Contrato					Valor de Costo Neto	Valor de Tasacion	Valor Final Leasing
	Capital Insoluto	Interes por Recibir	Valor Presente	Deterioro	Valor final del contrato			
*0-1								
*1-5								
*5 y mas	23.483.436	15.152.788	23.522.548	(21.938)	23.500.610	24.799.896	31.998.185	23.500.610
Totales	23.483.436	15.152.788	23.522.548	(21.938)	23.500.610	24.799.896	31.998.185	23.500.610

a) Contratos de Leasing Materiales

Actualmente la Compañía mantiene los siguientes contratos de leasing:

- Ciudad Empresarial S.A celebrado el 24 de septiembre de 2015.
- Inmobiliaria GPR Hualpen Ltda. Celebrado el 17 de noviembre de 2016.
- Rentas Inmobiliarias Buin y Ovalle SpA celebrado el 6 de marzo de 2017.
- Inversiones Yarak Ltda. Celebrado el 31 de marzo de 2017.
- Inmobiliaria Carmona Hermanos S.A. celebrado el 1 de junio de 2017.
- Inmobiliaria La Portada SpA celebrado el 29 de agosto de 2017.

b) Política de Provisiones

De acuerdo a lo señalado en la Nota 3, la Compañía efectúa las provisiones de incobrabilidad de los contratos de leasing, según lo instruido en la NCG 316 de la Comisión para el Mercado Financiero.

c) Ingresos Financieros No Devengados

Al 31 de diciembre de 2017, los intereses por percibir ascienden a M\$ 15.152.788.-

Notas a los Estados Financieros
BTG PACTUAL CHILE S.A. COMPAÑÍA DE SEGUROS DE VIDA

NOTA 14 INVERSIONES INMOBILIARIAS (CONTINUACIÓN)

14.2 CUENTAS POR COBRAR LEASING (CONTINUACIÓN)

- d) Cuotas Contingentes
 Al 31 de diciembre de 2017, la Compañía no posee cuotas contingentes reconocidas en resultado.

- e) Importe Valores Residuales
 Al 31 de diciembre de 2017, la Compañía no posee importe de valores residuales no garantizados reconocidos a su favor.

- f) Contratos Concluidos
 En el período comprendido entre el 01 de enero y el 31 de diciembre de 2017, no se han concluido contratos de leasing.

14.3 PROPIEDADES DE USO PROPIO

Conceptos	Terrenos	Edificios	Otros	Total
Saldo inicial al 01.01.2017	-	-	-	-
Mas: Adiciones, mejoras y tranferencias	-	-	-	-
Menos: Ventas, bajas y transferencias	-	-	-	-
Menos: Depreciacion del ejercicio	-	-	-	-
Ajustes por revalorizacion	-	-	-	-
Otros	-	-	-	-
Valor Contable propiedades, muebles y equipos de uso propio	-	-	-	-
Valor Razonable a la fecha de Cierre (1)	-	-	-	-
Deterioro (provision)	-	-	-	-
Valor Final a la fecha de cierre	-	-	-	-

NOTA 15 ACTIVOS NO CORRIENTES MANTENIDOS PARA LA VENTA (Ver NIIF5)

Al 31 de diciembre de 2017 BTG Pactual Chile S.A. Compañía de Seguros de Vida no mantiene Activos No Corrientes Mantenidos para la Venta.

NOTA 16 CUENTAS POR COBRAR DE ASEGURADOS

16.1 SALDOS ADEUDADOS POR ASEGURADO

Al 31 de diciembre de 2017 BTG Pactual Chile S.A. Compañía de Seguros de Vida no mantiene saldos adeudados por Asegurados.

16.2 DEUDORES POR PRIMAS POR VENCIMIENTO

Al 31 de diciembre de 2017 BTG Pactual Chile S.A. Compañía de Seguros de Vida no mantiene saldos adeudados por Asegurados.

16.3 EVOLUCIÓN DEL DETERIORO ASEGURADOS

Al 31 de diciembre de 2017 BTG Pactual Chile S.A. Compañía de Seguros de Vida no mantiene saldos adeudados por Asegurados.

NOTA 17 DEUDORES POR OPERACIONES DE REASEGURO

17.1 SALDOS ADEUDADOS POR REASEGURO

Al 31 de diciembre de 2017 BTG Pactual Chile S.A. Compañía de Seguros de Vida no ha realizado operaciones de reaseguro.

17.2 EVOLUCION DEL DETERIORO POR REASEGURO

Al 31 de diciembre de 2017 BTG Pactual Chile S.A. Compañía de Seguros de Vida no ha realizado operaciones de reaseguro.

17.3 SINIESTROS POR COBRAR REASEGURADORES

Al 31 de diciembre de 2017 BTG Pactual Chile S.A. Compañía de Seguros de Vida no ha realizado operaciones de reaseguro.

17.4 SINIESTROS POR COBRAR A REASEGURADORES (CUENTA 6.35.21.20 Y 6.35.22.20)

Al 31 de diciembre de 2017 BTG Pactual Chile S.A. Compañía de Seguros de Vida no ha realizado operaciones de reaseguro.

Notas a los Estados Financieros
BTG PACTUAL CHILE S.A. COMPAÑÍA DE SEGUROS DE VIDA

NOTA 18 DEUDORES POR OPERACIONES DE COASEGURO

18.1 SALDO ADEUDADO POR COASEGURO

Al 31 de diciembre de 2017 BTG Pactual Chile S.A. Compañía de Seguros de Vida no ha realizado operaciones de coaseguro.

18.2 EVOLUCIÓN DEL DETERIORO POR COASEGURO

Al 31 de diciembre de 2017 BTG Pactual Chile S.A. Compañía de Seguros de Vida no ha realizado operaciones de coaseguro.

NOTA 19 PARTICIPACION DEL REASEGURO EN LAS RESERVAS TECNICAS (ACTIVO) Y RESERVAS TECNICAS (PASIVO)

Al 31 de diciembre de 2017 BTG Pactual Chile S.A. Compañía de Seguros de Vida no ha realizado operaciones de reaseguro.

Reservas para seguros de vida	Directo	Aceptado	Total pasivo por reserva	Participación del Reasegurador en la Reserva	Deterioro	Total Participación del Reaseguro en las Reservas Técnicas
Reserva riesgos en curso	-	-	-	-	-	-
Reservas seguras previsionales	188.356.575	-	188.356.575	-	-	-
Reserva rentas vitalicias	188.356.575	-	188.356.575	-	-	-
Reserva seguro invalidez y sobrevivencia	-	-	-	-	-	-
Reserva matemática	-	-	-	-	-	-
Reserva rentas privadas	-	-	-	-	-	-
Reserva de siniestros	-	-	-	-	-	-
Liquidados y no pagados	-	-	-	-	-	-
Liquidados y controvertidos por el asegurado	-	-	-	-	-	-
En proceso de liquidación	-	-	-	-	-	-
Siniestros reportados	-	-	-	-	-	-
Siniestros detectados y no reportados	-	-	-	-	-	-
Ocurridos y no reportados	-	-	-	-	-	-
Reserva de insuficiencia de prima	-	-	-	-	-	-
Otras reservas técnicas	-	-	-	-	-	-
Reserva valor del fondo	-	-	-	-	-	-
Reservas técnicas	188.356.575	-	188.356.575	-	-	-

Notas a los Estados Financieros
BTG PACTUAL CHILE S.A. COMPAÑÍA DE SEGUROS DE VIDA

NOTA 20 INTANGIBLES

20.1 GOODWILL

BTG Pactual Chile S.A. Compañía de Seguros de Vida no presenta este tipo de activos al cierre del ejercicio.

20.2 ACTIVOS INTANGIBLES DISTINTOS AL GOODWILL (5.15.12.00)

Corresponde principalmente a Programas computacionales, Licencias y Marcas, al 31 de diciembre de 2017 su saldo es de M\$62.304.-

NOTA 21 IMPUESTOS POR COBRAR

21.1 CUENTAS POR COBRAR POR IMPUESTO CORRIENTE

Concepto	M\$
Pagos provisionales mensuales	-
PPM por pérdidas acumuladas artículo N°31 inciso 3	-
Crédito por gastos por capacitación	-
Crédito por adquisición de activos fijos	-
Credito contra el impuesto renta	-
Otras cuentas por cobrar por impuestos	-
Cuenta por cobrar por impuesto	266.964
Total (5.15.21.00)	266.964

21.2 ACTIVOS POR IMPUESTO DIFERIDOS

La recuperación de los saldos de activos por impuestos diferidos, requieren de la obtención de utilidades tributarias suficientes en el futuro. La Sociedad estima con proyecciones futuras de utilidades que éstas cubrirán el recupero de estos activos.

21.2.1 EFECTO DE IMPUESTOS DIFERIDOS EN PATRIMONIO

CONCEPTO	ACTIVOS M\$	PASIVOS M\$	NETO M\$
Inversiones financieras con efecto en patrimonio	-	-	-
Coberturas	-	-	-
Otros	-	-	-
Total cargo/(abono) en patrimonio	-	-	-

Notas a los Estados Financieros
BTG PACTUAL CHILE S.A. COMPAÑÍA DE SEGUROS DE VIDA

NOTA 21 IMPUESTOS POR COBRAR (CONTINUACIÓN)

21.2 ACTIVOS POR IMPUESTO DIFERIDOS (CONTINUACIÓN)

21.2.2 EFECTO DE IMPUESTOS DIFERIDOS EN RESULTADO

CONCEPTOS	ACTIVO	PASIVO	NETO
Deterioro Cuentas Incobrables	-	-	-
Deterioro Deudores por Reaseguro	-	-	-
Deterioro Instrumento de Renta Fija	-	-	-
Deterioro Mutuos Hipotecarios	-	-	-
Deterioro Bienes Raíces	579.716	-	579.716
Deterioro Intangibles	-	(9.330)	(9.330)
Deterioro Contratos de Leasing	-	(215.037)	(215.037)
Deterioro Préstamos otorgados	-	-	-
Valorización Acciones	18.847	-	18.847
Valorización Fondos de Inversión	-	(46.431)	(46.431)
Valorización fondos Mutuos	-	(44.070)	(44.070)
Valorización Inversión Extranjera	-	-	-
Valorización Operaciones de Cobertura de Riesgo Financiero	-	-	-
Valorización Pactos	-	-	-
Prov. Remuneraciones	-	-	-
Provisión gratificaciones	-	-	-
Provisión DEF	-	-	-
Provisión Vacaciones	18.404	-	18.404
Provisión indemnización años de servicio	-	-	-
Gastos anticipados	-	(2.646)	(2.646)
Gastos activados	-	-	-
Pérdidas tributarias	605.892	-	605.892
Otros efectos de impuesto diferido en resultado	11.887	-	11.887
TOTALES	1.234.746	(317.514)	917.232

NOTA 22 OTROS ACTIVOS

22.1 DEUDAS DEL PERSONAL

Al 31 de diciembre de 2017 BTG Pactual Chile S.A. Compañía de Seguros de Vida no posee deudas del Personal.

22.2 CUENTAS POR COBRAR INTERMEDIARIOS

Al 31 de diciembre de 2017 BTG Pactual Chile S.A. Compañía de Seguros de Vida no posee Cuentas por cobrar intermediarios.

22.3 GASTOS ANTICIPADOS

Al 31 de diciembre de 2017, BTG Pactual Chile S.A. Compañía de Seguros de Vida posee gastos anticipados que ascienden a M\$ 9.801.- correspondiente a gastos varios de administración que serán devengados en período siguiente.

Notas a los Estados Financieros
BTG PACTUAL CHILE S.A. COMPAÑÍA DE SEGUROS DE VIDA

NOTA 22 OTROS ACTIVOS (CONTINUACIÓN)

22.4 OTROS ACTIVOS

Otros Activos	M\$	Explicacion del concepto
Promesa Compraventa	807.438	Promesa compra venta para proyectos inmobiliarios
Anticipo intermediarios	56.871	
Anticipo proveedores	850	
Cuentas por Cobrar Renta Fija y Variable	104.641	Operaciones venta inversiones pendiente de liquidación
Cuentas por Cobrar	6.546	Facturas por cobrar, deudores varios y subsidio estatal por cobrar
TOTAL	976.346	

NOTA 23 PASIVOS FINANCIEROS

23.1 PASIVOS FINANCIEROS A VALOR RAZONABLE CON CAMBIOS EN RESULTADO

Al 31 de diciembre de 2017 BTG Pactual Chile S.A. Compañía de Seguros de Vida no posee Pasivos financieros a valor razonable con cambios en resultado.

Concepto	Pasivo a valor Razonable	Valor Libro del Pasivo	Efecto en Resultado	Efecto en OCI
Valores representativos de deuda				
Derivados inversión	-	-	-	-
Derivados implícitos	-	-	-	-
Otros	-	-	-	-
TOTAL	-	-	-	-

23.2 PASIVOS FINANCIEROS A COSTO AMORTIZADO

23.2.1 DEUDAS CON ENTIDADES FINANCIERAS

Al 31 de diciembre de 2017 BTG Pactual Chile S.A. Compañía de Seguros de Vida no posee deudas con instituciones financieras.

Notas a los Estados Financieros
BTG PACTUAL CHILE S.A. COMPAÑÍA DE SEGUROS DE VIDA

NOTA 23 PASIVOS FINANCIEROS (CONTINUACIÓN)

23.2 PASIVOS FINANCIEROS A COSTO AMORTIZADO (CONTINUACIÓN)

23.2.2 OTROS PASIVOS FINANCIERO A COSTO AMORTIZADO

Al 31 de diciembre de 2017 BTG Pactual Chile S.A. Compañía de Seguros de Vida no posee Otros Pasivos financieros a costo amortizado.

CONCEPTO	PASIVO A COSTO AMORTIZADO M\$	VALOR LIBRO DEL PASIVO M\$	EFECTO EN RESULTADO M\$	EFECTO EN OCI (1) M\$
Pactos de Venta con Retrocompra	-	-	-	-
Derivados	-	-	-	-
TOTAL	-	-	-	-

23.2.3 IMPAGOS Y OTROS INCUMPLIMIENTOS

Al 31 de diciembre de 2017 BTG Pactual Chile S.A. Compañía de Seguros de Vida no presenta impagos u otros incumplimientos de obligaciones.

NOTA 24 PASIVOS NO CORRIENTES MANTENIDOS PARA LA VENTA

Al 31 de diciembre de 2017 BTG Pactual Chile S.A. Compañía de Seguros de Vida no posee pasivos no corrientes mantenidos para la venta.

NOTA 25 RESERVAS TECNICAS

25.1 RESERVAS PARA SEGUROS DE VIDA

25.1.1 RESERVA DE RIESGO EN CURSO

Al 31 de diciembre de 2017 BTG Pactual Chile S.A. Compañía de Seguros de Vida no ha constituido Reservas de Riesgo en Curso.

Concepto	M\$
Saldo Inicial al 1° de enero	-
Reserva por venta nueva	-
Liberación de reserva	-
Liberación de reserva Stock (1)	-
Liberación de reserva venta nueva	-
Otros	-
Total reserva riesgo en curso	-

(1) Corresponde a la liberación de reserva proveniente del ejercicio anterior.

Notas a los Estados Financieros
BTG PACTUAL CHILE S.A. COMPAÑÍA DE SEGUROS DE VIDA

NOTA 25 RESERVAS TECNICAS (CONTINUACION)

25.1 RESERVAS PARA SEGUROS DE VIDA (CONTINUACION)

25.1.2 RESERVA SEGUROS PREVISIONALES (5.21.31.20)

Corresponde al saldo presentado en la cuenta 5.21.31.20 del estado de situación financiera

Reserva rentas vitalicias (5.21.31.21)	M\$
Reserva diciembre anterior	94.752.078
Reserva por rentas contratadas en el período	92.447.045
Pensiones pagadas	(4.596.709)
Interes del periodo	3.696.008
Liberacion por fallecimiento	(444.325)
Sub total reserva rentas vitalicias del ejercicio	185.854.097
Pensiones no cobradas	3.929
Cheques caducados	-
Cheques no cobrados	-
Rentas garantizadas vencidas no canceladas	-
Otros	2.498.549
Total reserva de rentas vitalicias	188.356.575

Reserva seguro de invalidez y sobrevivencia (5.21.31.22)	M\$
Saldo inicial al 01.01	-
Incremento de siniestros	-
Invalidez total	-
Invalidez parcial	-
Sobrevivencia	-
Liberación por pago de aportes adicionales	-
Invalidez total	-
Invalidez parcial	-
Sobrevivencia	-
Pago de pensiones transitorias Invalidez parcial	-
Ajuste por tasa de interes	-
Otros	-
Total reserva seguro de invalidez y sobrevivencia	-

Notas a los Estados Financieros
BTG PACTUAL CHILE S.A. COMPAÑÍA DE SEGUROS DE VIDA

NOTA 25 RESERVAS TECNICAS (CONTINUACIÓN)

25.1 RESERVAS PARA SEGUROS DE VIDA (CONTINUACIÓN)

25.1.2 RESERVA SEGUROS PREVISIONALES (5.21.31.20) (CONTINUACIÓN)

TASA DE DESCUENTO

BTG Pactual Chile S.A. Compañía de Seguros de Vida no mantiene pólizas con vigencia anterior al 1 de enero del 2012.

Mes	Tasa
m(i-2)	0,00%
m(i-1)	0,00%
m(i)	0,00%

m(i): Corresponde al mes de referencia. Debido a que la información a solicitar es trimestral.

m(i-1): Corresponde al mes anterior al de referencia.

m(i-2): Corresponde a 2 meses antes al de referencia.

25.1.3 RESERVA MATEMATICA

Al 31 de diciembre de 2017 BTG Pactual Chile S.A. Compañía de Seguros de Vida no ha constituido Reservas Matemáticas.

Conceptos	M\$
Saldo inicial al 1° de enero	-
Primas	-
Interes	-
Reserva liberada por muerte	-
Reserva liberada por otros terminos	-
Otros	-
Total reserva matemática	-

25.1.4 RESERVA VALOR DEL FONDO

Al 31 de diciembre de 2017 BTG Pactual Chile S.A. Compañía de Seguros de Vida no ha constituido Reservas Valor del Fondo.

Reserva Valor del Fondo	Cobertura de riesgo		Reserva Valor del Fondo	Reserva Descalce Seguros CUI
	Reserva de riesgo en curso	Reserva matemática		
Sin movimientos al 31 de diciembre de 2017	-	-	-	-
Totales	-	-	-	-

Notas a los Estados Financieros
BTG PACTUAL CHILE S.A. COMPAÑÍA DE SEGUROS DE VIDA

NOTA 25 RESERVA PARA SEGUROS DE VIDA (CONTINUACIÓN)

25.1 RESERVAS PARA SEGUROS DE VIDA (CONTINUACIÓN)

25.1.4 RESERVA VALOR DEL FONDO (CONTINUACIÓN)

25.1.4.1 RESERVA DE DESCALCE SEGUROS CON CUENTA DE INVERSIÓN (CUI)

Al 31 de diciembre de 2017 BTG Pactual Chile S.A. Compañía de Seguros de Vida no ha constituido Reservas de Descalce seguros con cuenta única de inversión.

Nombre del Fondo	Tipo Valor del Fondo	Distribución Estratégica	Tipo de inversión	Monto M\$	Reserva de descalce M\$
Sin movimientos al 31 de diciembre de 2017				-	-
Totales				-	-

25.1.5 RESERVA RENTAS PRIVADAS

Al 31 de diciembre de 2017 BTG Pactual Chile S.A. Compañía de Seguros de Vida no ha constituido Reservas de Rentas Privadas.

Reserva Rentas Privadas	M\$
Reserva diciembre anterior	-
Reserva por rentas contratadas en el periodo	-
Pensiones pagadas	-
interes del periodo	-
Liberación por conceptos distintos de pensiones	-
Otros	-
Total reserva rentas privadas del ejercicio	-

25.1.6 RESERVAS DE SINIESTROS

Al 31 de diciembre de 2017 BTG Pactual Chile S.A. Compañía de Seguros de Vida no ha constituido Reservas de Siniestros.

Pasivos mantenidos para la venta	Saldo inicial al 1ero de enero	Incremento	Disminuciones	Ajuste por diferencia de cambio	Otros	Saldo final
	M\$	M\$	M\$	M\$	M\$	M\$
Liquidados y no pagados	-	-	-	-	-	-
Liquidados y controvertidos por el asegurado	-	-	-	-	-	-
En proceso de liquidación	-	-	-	-	-	-
Ocurridos y no reportados	-	-	-	-	-	-
Total reserva de siniestros	-	-	-	-	-	-

25.1.7 RESERVA DE INSUFICIENCIA DE PRIMA

Al 31 de diciembre de 2017 BTG Pactual Chile S.A. Compañía de Seguros de Vida no mantiene Reserva de Insuficiencia de Prima.

25.1.8 OTRAS RESERVAS

Al 31 de diciembre de 2017 BTG Pactual Chile S.A. Compañía de Seguros de Vida no mantiene Otras Reservas.

Notas a los Estados Financieros
BTG PACTUAL CHILE S.A. COMPAÑÍA DE SEGUROS DE VIDA

NOTA 25 RESERVA PARA SEGUROS DE VIDA (CONTINUACIÓN)

25.2 CALCE

Al 31 de diciembre de 2017 BTG Pactual Chile S.A. Compañía de Seguros de Vida comenzó sus operaciones en diciembre de 2014, por lo que no mantiene Reservas de Calce.

25.2.1 AJUSTE DE RESERVA POR CALCE

Pasivos	Reserva técnica base M\$	Reserva técnica Financiera M\$	Ajuste de reserva por calce M\$
No previsionales			
Monto inicial	-	-	-
Monto final	-	-	-
Variación	-	-	-
Previsionales			
Monto inicial	-	-	-
Monto final	-	-	-
Variación	-	-	-
Totales			
Monto inicial	-	-	-
Monto final	-	-	-
Variación	-	-	-

Notas a los Estados Financieros
BTG PACTUAL CHILE S.A. COMPAÑÍA DE SEGUROS DE VIDA

NOTA 25 RESERVA PARA SEGUROS DE VIDA (CONTINUACIÓN)

25.2 CALCE (CONTINUACIÓN)

25.2.2 INDICES DE COBERTURA

Tramo K	Flujo de activos nominales en UF Ak	Flujo de pasivos de seguros nominales an UF Bk (1)	Flujo de pasivos financieros Ck	Indice de cobertura de activos Cak	Indice de cobertura de pasivos CPk
	M\$	M\$	M\$	%	%
TRAMO 1	-	-	-	-	-
TRAMO 2	-	-	-	-	-
TRAMO 3	-	-	-	-	-
TRAMO 4	-	-	-	-	-
TRAMO 5	-	-	-	-	-
TRAMO 6	-	-	-	-	-
TRAMO 7	-	-	-	-	-
TRAMO 8	-	-	-	-	-
TRAMO 9	-	-	-	-	-
TRAMO 10	-	-	-	-	-
Totales	-	-	-	-	-

CPK-2

Tramo K	Flujo de Activos Nominales en UF Ak	Flujo de Pasivos de Seguros Nominales an UF Bk (2)	Flujo de Pasivos Financieros Ck	Indice de Cobertura de Activos Cak	Indice de Cobertura de Pasivos CPk
	M\$	M\$	M\$	%	%
TRAMO 1	-	-	-	-	-
TRAMO 2	-	-	-	-	-
TRAMO 3	-	-	-	-	-
TRAMO 4	-	-	-	-	-
TRAMO 5	-	-	-	-	-
TRAMO 6	-	-	-	-	-
TRAMO 7	-	-	-	-	-
TRAMO 8	-	-	-	-	-
TRAMO 9	-	-	-	-	-
TRAMO 10	-	-	-	-	-
Totales	-	-	-	-	-

CPK-3

Tramo K	Flujo de Activos Nominales en UF Ak	Flujo de Pasivos de Seguros Nominales an UF Bk (3)	Flujo de Pasivos Financieros Ck	Indice de Cobertura de Activos Cak	Indice de Cobertura de Pasivos CPk
	M\$	M\$	M\$	%	%
TRAMO 1	-	-	-	-	-
TRAMO 2	-	-	-	-	-
TRAMO 3	-	-	-	-	-
TRAMO 4	-	-	-	-	-
TRAMO 5	-	-	-	-	-
TRAMO 6	-	-	-	-	-
TRAMO 7	-	-	-	-	-
TRAMO 8	-	-	-	-	-
TRAMO 9	-	-	-	-	-
TRAMO 10	-	-	-	-	-
Totales	-	-	-	-	-

CPK-4

Tramo K	Flujo de Activos Nominales en UF Ak	Flujo de Pasivos de Seguros Nominales an UF Bk (4)	Flujo de Pasivos Financieros Ck	Indice de Cobertura de Activos Cak	Indice de Cobertura de Pasivos CPk
	M\$	M\$	M\$	%	%
TRAMO 1	-	-	-	-	-
TRAMO 2	-	-	-	-	-
TRAMO 3	-	-	-	-	-
TRAMO 4	-	-	-	-	-
TRAMO 5	-	-	-	-	-
TRAMO 6	-	-	-	-	-
TRAMO 7	-	-	-	-	-
TRAMO 8	-	-	-	-	-
TRAMO 9	-	-	-	-	-
TRAMO 10	-	-	-	-	-
Totales	-	-	-	-	-

Notas a los Estados Financieros
BTG PACTUAL CHILE S.A. COMPAÑÍA DE SEGUROS DE VIDA

NOTA 25 RESERVA PARA SEGUROS DE VIDA (CONTINUACIÓN)

25.2 CALCE (CONTINUACIÓN)

25.2.3 TASA DE COSTO DE EMISIÓN EQUIVALENTE

Mes	Tasa
m(i-2)	0,00%
m(i-1)	0,00%
mi	0,00%

mi: Corresponde al mes de referencia. Debido a que la información a solicitar es trimestral.

m(i-1): Corresponde al mes anterior al de referencia.

m(i-2): Corresponde a 2 meses antes al de referencia.

25.2.4 APLICACIÓN TABLAS DE MORTALIDAD RENTAS VITALICIAS

BTG Pactual Chile S.A. Compañía de Seguros de Vida al 31 de diciembre de 2017 presenta rentas vitalicias sujetas a estas tablas de mortalidad.

	RTF 85-85-85	RTF 2004-85-85	RTFs 2004-85-85	Diferencia por Reconocer RV 2004	RTF 2004-2006-2006	RTFs 2004-2006-2006	Diferencia por Reconocer B-2006 y MI-2006	RTF 2009-2006-2006	Diferencia a Reconocer RV-2009
	M\$	M\$	M\$	M\$	M\$	M\$	M\$	M\$	M\$
Pólizas con inicio vigencia anterior al 9 de marzo de 2005	-	-	-	-	-	-	-	-	-
Pólizas con inicio vigencia a contar del 9 de marzo de 2005 y hasta el 31 de enero de 2008	-	-	-	-	-	-	-	-	-
Pólizas con inicio vigencia a contar del 1 de febrero de 2008 hasta 31 de diciembre de 2011	-	-	-	-	-	-	-	-	-
Polizas con inicio de vigencia a contar del 01 de febrero 2012	-	-	-	-	-	-	-	-	-
Totales	-	-	-	-	-	-	-	-	-

	RTB 2009-2006-2006	RTB 2014	RTBs 2014	Diferencia por reconocer Tablas 2014
	(14)	(15)	(16)	(17)
Pólizas con inicio de vigencia a contar del 1 de enero 2012 y hasta 30 de junio de 2016	62.582.247	64.037.685	62.946.106	1.091.578
Pólizas con inicio de vigencia a contar del 1 de julio de 2016		125.414.798		
Totales	62.582.247	189.452.483	62.946.106	1.091.578

(14) Reserva técnica base calculada con las tablas de mortalidad RV-2009, B-2006 y MI-2006.

(15) Reserva técnica base calculada con las tablas de mortalidad CB-2014 hombres, RV-2014 mujeres y MI-2014 hombres y mujeres.

(16) Reserva técnica base calculada según el procedimiento de reconocimiento alternativo contemplado en la Circular N°2.197, cuando la compañía haya finalizado el reconocimiento de las tablas 2014, los valores consignados en las columnas (15) y (16) serán iguales.

(17) Diferencia entre las columnas (15) y (16).

Notas a los Estados Financieros
BTG PACTUAL CHILE S.A. COMPAÑÍA DE SEGUROS DE VIDA

NOTA 25 RESERVA PARA SEGUROS DE VIDA (CONTINUACIÓN)

25.3 RESERVA SIS

25.3.1 RESERVA DE SINIESTROS EN PROCESO POR GRUPO

A. INVALIDEZ

A1. Invalidez sin primer dictamen ejecutoriado o con primer dictamen ejecutoriado pero sin antecedentes para la determinación de su costo											
	Número de costos de siniestros	Costo invalidez total	Prob. Pago	Costo invalidez parcial	Pros. Pago	Reserva total mínima	% Participación	Reserva compañía	Gastos	Reserva compañía + gasto	Reserva compañía
		UF	%	UF	%	UF		UF	UF	UF	M\$
1 Sin dictamen	-	-	0,00%	-	0,00%	-	0,00%	-	-	-	-
12t Total aprobadas en analisis Cia	-	-	0,00%	-	0,00%	-	0,00%	-	-	-	-
12p Parcial aprobadas en analisis Cia	-	-	0,00%	-	0,00%	-	0,00%	-	-	-	-
13t Total aprobadas, reclamadas Cia	-	-	0,00%	-	0,00%	-	0,00%	-	-	-	-
13pc Parcial aprobadas, reclamadas Cia	-	-	0,00%	-	0,00%	-	0,00%	-	-	-	-
13pa Parcial aprobadas reclamadas afiliado	-	-	0,00%	-	0,00%	-	0,00%	-	-	-	-
14 Rechazadas, dentro del plazo de reclamación	-	-	0,00%	-	0,00%	-	0,00%	-	-	-	-
15 Rechazadas, en proceso de reclamación	-	-	0,00%	-	0,00%	-	0,00%	-	-	-	-
16t Total definitivo, por el primer dictamen	-	-	0,00%	-	0,00%	-	0,00%	-	-	-	-
16p Parcial definitivo, por el primer dictamen	-	-	0,00%	-	0,00%	-	0,00%	-	-	-	-
Totales	-	-	0,00%	-	0,00%	-	0,00%	-	-	-	-

A2.1 Inválidos transitorios sin solicitud de clasificación por el segundo dictamen					
Invalidos Transitorios	Número de siniestros	Reserva mínima	% Participación	Reserva compañías	Reserva compañía
		UF		UF	M\$
Sin movimientos al 31.12.2017					

A.2.2 Invalidos parciales transitorios con solicitud por el segundo dictamen											
	Número de siniestros	Costo invalidez total	Prob.pago	Costo invalidez parcial	Prob.pago	Contribución	Prob.pago	Reserva mínima	% Participación	Reserva compañía	Reserva
		UF	%	UF	%	UF	%	UF		UF	M\$
K1 Sin dictamen	-	-	0,00%	-	0,00%	-	0,00%	-	-	-	-
K2t Total aprobadas, en analisis Cia.	-	-	0,00%	-	0,00%	-	0,00%	-	-	-	-
K2p Parcial aprobadas en analisis Cia.	-	-	0,00%	-	0,00%	-	0,00%	-	-	-	-
K3t Total aprobadas reclamadas Cia.	-	-	0,00%	-	0,00%	-	0,00%	-	-	-	-
K3pc Parcial aprobadas reclamadas Cia.	-	-	0,00%	-	0,00%	-	0,00%	-	-	-	-
K3pa Parcial aprobadas reclamadas afiliado	-	-	0,00%	-	0,00%	-	0,00%	-	-	-	-
K4 Rechazadas, dentro del plazo de reclamación	-	-	0,00%	-	0,00%	-	0,00%	-	-	-	-
K5 Rechazadas, en proceso de reclamación	-	-	0,00%	-	0,00%	-	0,00%	-	-	-	-
K6t Total definitivo	-	-	0,00%	-	0,00%	-	0,00%	-	-	-	-
K6p Parcial definitivo	-	-	0,00%	-	0,00%	-	0,00%	-	-	-	-
K6n No invalidos	-	-	0,00%	-	0,00%	-	0,00%	-	-	-	-
Totales	-	-	0,00%	-	0,00%	-	0,00%	-	-	-	-

A.2.3 Inválidos Transitorios Fallecidos					
	Número de siniestros	Aporte adicional	% Participación	Aporte adicional compañía	Aporte adicional compañía
		UF		UF	M\$
Invalidos Transitorios Fallecidos	-	-	0,00%	-	-

Notas a los Estados Financieros
BTG PACTUAL CHILE S.A. COMPAÑÍA DE SEGUROS DE VIDA

NOTA 25 RESERVA PARA SEGUROS DE VIDA (CONTINUACIÓN)

25.3 RESERVA SIS (CONTINUACIÓN)

25.3.1 RESERVA DE SINIESTROS EN PROCESO POR GRUPO (CONTINUACIÓN)

B. SOBREVIVENCIA

Sobrevivencia	Numero de siniestros	Costo total	Prob. Pago	Reserva minima	% Participación	Reserva compañía	Gastos	Reserva compañía + gasto	Reserva compañía
		UF				UF		UF	UF
B.1. Costo estimado	-	-	-	-	0,00%	-	-	-	-
B.2 Costo real	-	-	-	-	0,00%	-	-	-	-

25.3.2 RESERVAS DE INVALIDEZ Y SOBREVIVENCIA

	Número de Siniestros	Reserva Técnica	Reserva de Insuficiencia de Prima	Reserva Adicional	Reserva Total Compañía	Reaseguro	Reserva Neta de Reaseguro
		UF	UF	UF	UF	UF	M\$
1. Invalidez	-	-	-	-	-	-	-
1.a. Invalidos	-	-	-	-	-	-	-
1.a.1. Liquidados	-	-	-	-	-	-	-
1.a.2. En Proceso de liquidación	-	-	-	-	-	-	-
1.a.3. Ocurridos y No Reportados	-	-	-	-	-	-	-
1.b. Invalidos Transitorios Fallecidos	-	-	-	-	-	-	-
1.b.1. liquidados	-	-	-	-	-	-	-
1.b.2. En proceso de liquidación	-	-	-	-	-	-	-
2. Sobrevivencia	-	-	-	-	-	-	-
2.1. Liquidados	-	-	-	-	-	-	-
2.2. En Proceso de liquidación	-	-	-	-	-	-	-
2.3. Ocurridos No Reportados	-	-	-	-	-	-	-
Totales	-	-	-	-	-	-	-

25.4 SOAP

Al 31 de diciembre de 2017 BTG Pactual Chile S.A. Compañía de Seguros de Vida no ha constituido Reservas SOAP.

NOTA 26 DEUDAS POR OPERACIONES DE SEGURO

26.1 DEUDAS CON ASEGURADOS

Al 31 de diciembre de 2017 BTG Pactual Chile S.A. no mantiene deudas asegurados:

Conceptos	Saldos con empresas relacionadas	Saldos con terceros	Total
	M\$	M\$	M\$
Deudas con Asegurados	-	-	-
Totales	-	-	-

Pasivos corrientes (corto plazo)	-	-	-
Pasivos no corrientes (largo plazo)	-	-	-

Notas a los Estados Financieros
BTG PACTUAL CHILE S.A. COMPAÑÍA DE SEGUROS DE VIDA

NOTA 26 DEUDAS POR OPERACIONES DE SEGURO (CONTINUACIÓN)

26.2 DEUDAS POR OPERACIONES DE REASEGURO

Al 31 de diciembre de 2017 BTG Pactual Chile S.A. no mantiene operaciones con reaseguro.

26.3 DEUDAS POR OPERACIONES DE COASEGURO

Al 31 de diciembre de 2017 BTG Pactual Chile S.A. no mantiene operaciones con coaseguro.

NOTA 27 PROVISIONES

Las provisiones son reconocidas cuando se tiene una obligación jurídica actual o constructiva como consecuencia de hechos pasados, es probable que un pago sea necesario para liquidar la obligación y se puede estimar en forma fiable el importe de la misma.

Concepto	Saldo al 01/01/2017	Provisión adicional efectuada en el periodo	Incrementos en provisiones existentes	Importes usados durante el periodo	Importes no utilizados durante el periodo	Otros	Total
	M\$	M\$	M\$	M\$	M\$	M\$	M\$
Gastos varios devengados	29.097	270.224	-	(275.717)	-	-	23.604
Provisión auditoría	21.078	43.359	-	(54.145)	-	-	10.292
Totales	50.175	313.583	-	(329.862)	-	-	33.896

	No corriente	Corriente	Total
Gastos varios devengados	-	23.604	23.604
Provisión auditoría	-	10.292	10.292
Totales	-	33.896	33.896

NOTA 28 OTROS PASIVOS

28.1 IMPUESTOS POR PAGAR

28.1.1 CUENTAS POR PAGAR POR IMPUESTOS CORRIENTES

Concepto	M\$
Iva por pagar	-
Impuesto Renta	6.027
Impuestos de terceros	16.533
Impuestos de reaseguro	-
Otros	-
TOTAL	22.560

28.1.2 PASIVO POR IMPUESTO DIFERIDOS

Ver detalle en Nota 21.2

28.2 DEUDAS CON ENTIDADES DEL GRUPO

Ver Nota 49

Notas a los Estados Financieros
BTG PACTUAL CHILE S.A. COMPAÑÍA DE SEGUROS DE VIDA

NOTA 28 OTROS PASIVOS (CONTINUACIÓN)

28.3 DEUDAS CON INTERMEDIARIOS

Conceptos	Saldos con Empresas Relacionadas	Saldos con Terceros	Total
	M\$	M\$	M\$
Deudas con intermediarios	-	-	-
Asesores previsionales	-	1.588	1.588
Corredores	-	-	-
Otros	-	-	-
Otras deudas por seguro	-	-	-
Total	-	1.588	1.588
Pasivos corrientes (corto plazo)	-	1.588	1.588
Pasivos no corrientes (largo plazo)	-	-	-

28.4 DEUDAS CON EL PERSONAL

Concepto	M\$
Indemnizaciones y otros	-
Remuneraciones por pagar	-
Deudas Previsionales	-
Otras	761.233
Totales	761.233

28.5 INGRESOS ANTICIPADOS

BTG Pactual Chile S.A. Compañía de Seguros de Vida no mantiene ingresos anticipados al 31 de diciembre de 2017.

28.6 OTROS PASIVOS NO FINANCIEROS

Concepto	M\$
AFP	7.305
Salud	3.932
Caja de Compensación	71
Otros	185.063
Totales	196.371

Notas a los Estados Financieros
BTG PACTUAL CHILE S.A. COMPAÑÍA DE SEGUROS DE VIDA

NOTA 29 PATRIMONIO

29.1 CAPITAL PAGADO (5.22.10.00)

El objetivo de la Compañía al administrar el capital son salvaguardar la capacidad de continuar como empresa en marcha con el propósito de generar retornos a sus accionistas, beneficios a otros grupos de interés y mantener una estructura de capital óptima.

Los procesos de gestión de capital, tiene entre sus objetivos principalmente cumplir con los siguientes elementos:

- I. Cumplir con las normativas externas como internas relacionadas al capital y sus indicadores establecidos. Con el objeto de asegurar un desarrollo normal de la actividad aseguradora establecido en su estrategia.
- II. Mantener niveles adecuados de capital y sus indicadores para asegurar el financiamiento de nuevos proyectos en los que se tenga considerado participar. Para hacer frente a los diferentes negocios que participa la Compañía y sus diferentes ciclos, manteniendo los niveles de liquidez adecuados.

Para el adecuado control de estos procesos, la Compañía cuenta con una Política de Control Interno, una política de Inversiones, Metodología para el control del Riesgo Operacional.

La composición patrimonial de la Compañía es la siguiente:

Detalle	M\$
Capital Pagado	29.602.130
Resultados Acumulados	(452.537)
Resultados del ejercicio	1.310.671
Total Patrimonio	30.460.264

29.2 DISTRIBUCIÓN DE DIVIDENDOS

BTG Pactual Chile S.A. Compañía de Seguros de Vida ha acordado no distribuir dividendos al 31 de diciembre de 2017.

29.3 OTRAS RESERVAS PATRIMONIALES

BTG Pactual Chile S.A. Compañía de Seguros de Vida no mantiene otras reservas Patrimoniales al 31 de diciembre de 2017.

Notas a los Estados Financieros
BTG PACTUAL CHILE S.A. COMPAÑÍA DE SEGUROS DE VIDA

NOTA 30 REASEGURADORES Y CORREDORES DE REASEGUROS VIGENTES

Al 31 de diciembre de 2017 BTG Pactual Chile S.A. Compañía de Seguros de Vida no mantiene contratos de reaseguros vigentes.

NOTA 31 VARIACIÓN DE RESERVAS TÉCNICAS

Al 31 de diciembre de 2017 BTG Pactual Chile S.A. Compañía de Seguros de Vida no mantiene Variación de Reservas Técnicas:

Concepto	Directo	Cedido	Aceptado	Total
Reserva riesgo en curso	-	-	-	-
Reserva matematica	-	-	-	-
Reserva valor del fondo	-	-	-	-
Reserva catastrofica de terremoto	-	-	-	-
Reserva de insuficiencia de primas	-	-	-	-
Otras reservas tecnicas	-	-	-	-
Totales	-	-	-	-

NOTA 32 COSTO DE SINIESTROS DEL EJERCICIO

Al 31 de diciembre de 2017 BTG Pactual Chile S.A. Compañía de Seguros de Vida no mantiene costos de siniestros:

Concepto	M\$
Siniestros directos	-
Siniestros pagados directos	-
Siniestros por pagar directos	-
Siniestros por pagar directos periodo anterior	-
Siniestros cedidos	-
Siniestros pagados cedidos	-
Siniestros por pagar cedidos	-
Siniestros por pagar cedidos periodo anterior	-
Siniestros aceptados	-
Siniestros pagados aceptados	-
Siniestros por pagar aceptados	-
Siniestros por pagar aceptados periodo anterior	-
Total Costo de Siniestros	-

NOTA 33 GASTOS DE ADMINISTRACIÓN

Concepto	31-12-2017
Remuneraciones	(1.575.922)
Gastos asociados al canal de distribución	-
Otros	(1.107.183)
Total Costo de Administración	(2.683.105)

Notas a los Estados Financieros
BTG PACTUAL CHILE S.A. COMPAÑÍA DE SEGUROS DE VIDA

NOTA 34 DETERIORO DE SEGUROS

Al 31 de diciembre de 2017 BTG Pactual Chile S.A. Compañía de Seguros de Vida no mantiene deterioros de seguros.

Concepto	M\$
Primas	-
Siniestros	-
Activo por reaseguro	-
Otros	-
Total	-

NOTA 35 RESULTADO DE INVERSIONES

	Inversiones a costo amortizado	Inversiones a valor razonable	Total
	M\$	M\$	M\$
Total resultado neto inversiones realizadas	838.364	2.695.310	3.533.674
Total inversiones realizadas inmobiliarias	-	-	-
Resultado en venta de propiedad de uso propio	-	-	-
Resultado en venta de bienes entregados en leasing	-	-	-
Resultado en venta de propiedades de inversión	-	-	-
Otros	-	-	-
Total Inversiones Realizadas Financieras	838.364	2.695.310	3.533.674
Resultado en venta instrumentos financieros	838.364	2.695.310	3.533.674
Otros	-	-	-
Total resultado neto inversiones no realizadas	-	2.240.537	2.240.537
Total Inversiones no realizadas inmobiliarias	-	-	-
Variaciones en el valor de mercado respecto del valor costo corregido	-	-	-
Otros	-	-	-
Total inversiones no realizadas financieras	-	2.240.537	2.240.537
Ajuste a mercado de la cartera	-	2.240.537	2.240.537
Otros	-	-	-
Total resultado neto inversiones devengadas	7.354.713	827.639	8.182.352
Total inversiones devengadas inmobiliarias	1.376.207	-	1.376.207
Intereses por bienes entregados en leasing	848.411	-	848.411
Otros	527.796	-	527.796
Total inversiones devengadas financieras	5.978.506	827.639	6.806.145
Intereses	5.978.506	-	5.978.506
Dividendos	-	827.639	827.639
Otros	-	-	-
Total depreciación	-	-	-
Depreciación propiedades de uso propio	-	-	-
Depreciación propiedad de inversión	-	-	-
Otros	-	-	-
Total gastos de gestión	-	-	-
Propiedad de inversión	-	-	-
Gastos asociados a la gestión de la cartera de inversiones	-	-	-
Otros	-	-	-
Resultado inversiones por seguros con cuenta unica de inversiones	-	-	-
Total deterioro de inversiones	(61.293)	-	(61.293)
Propiedades de inversión	-	-	-
Bienes entregados en leasing	(21.938)	-	(21.938)
Propiedades de uso propio	-	-	-
Inversiones financieras	(39.355)	-	(39.355)
Otros	-	-	-
Total resultado de inversiones	8.131.784	5.763.486	13.895.270

Notas a los Estados Financieros
BTG PACTUAL CHILE S.A. COMPAÑÍA DE SEGUROS DE VIDA

NOTA 35 RESULTADO DE INVERSIONES (CONTINUACIÓN)

Cuadro Resumen

Concepto	Resultado de Inversiones	Monto Inversiones
	M\$	M\$
1. Inversiones Nacionales	8.962.252	195.326.090
1.1 Renta Fija	4.325.831	119.000.949
1.1.1 Estatales	27.758	2.590.671
1.1.2 Bancarios	23.266	20.243.394
1.1.3 Corporativo	-	-
1.1.4 Securitizados	19.315	2.066.077
1.1.5 Mutuos Hipotecarios	205.502	8.588.143
1.1.6 Otra Renta Fija	4.049.990	85.512.664
1.2 Renta Variable	3.282.152	44.153.394
1.2.1 Acciones	720.044	900.889
1.2.2 Fondos de Inversión	1.694.160	30.089.943
1.2.3 Fondos Mutuos	713.415	9.461.364
1.2.4 Otros Renta Variable	154.533	3.701.198
1.3 Bienes Raíces	1.354.269	32.171.747
1.3.1 Bienes raíces de uso propio	-	-
1.3.2 Propiedades de inversión	1.354.269	32.171.747
1.3.2.1 Bienes Raíces en Leasing	826.473	23.500.610
1.3.2.2 Bienes Raíces de inversión	527.796	8.671.137
2. Inversiones en el Extranjero	2.264.294	20.715.832
2.1 Renta Fija	2.202.466	19.470.699
2.2 Acciones	19.780	925.755
2.3 Fondos Mutuos o de Inversión	42.048	319.378
2.4 Otros extranjeros	-	-
3. Derivados	2.668.724	1.154.317
4. Otras Inversiones	-	-
Total resultado de inversiones	13.895.270	217.196.239

NOTA 36 OTROS INGRESOS

Conceptos	M\$
Intereses por primas	-
Otros ingresos	57.314
Totales	57.314

Corresponde a intereses Promesa Compra Venta.

Notas a los Estados Financieros
BTG PACTUAL CHILE S.A. COMPAÑÍA DE SEGUROS DE VIDA

NOTA 37 OTROS EGRESOS

Al 31 de diciembre de 2017 BTG Pactual Chile S.A. Compañía de Seguros de Vida no mantiene resultados por otros egresos.

Conceptos	M\$
Gastos Financieros	
Bancarios	-
Otros	-
Deterioro goodwill y otros activos	-
Totales	-

NOTA 38 DIFERENCIA DE CAMBIO Y UNIDADES REAJUSTABLES

38.1 DIFERENCIA DE CAMBIO

Conceptos	Cargos	Abonos
	M\$	M\$
Activos:	2.353.027	-
Activos financieros a valor razonable	252.955	-
Activos financieros a costo amortizado	2.051.993	-
Derivados de cobertura	-	-
Inversiones seguros cuenta unica de inversion (CUI)	-	-
Inversiones Inmobiliarias	-	-
Cuentas por cobrar asegurados	-	-
deudores por operaciones de reaseguro	-	-
deudores por operaciones de coaseguro	-	-
Participación del reaseguro en las reservas técnicas	-	-
Otros activos	48.079	-
Pasivos:		
Pasivos financieros	-	-
Reservas técnicas	-	-
Deudas con asegurados	-	-
Deudas por operaciones de seguro	-	-
Deudas por operaciones de coaseguro	-	-
Otros pasivos	-	-
Patrimonio	-	-
Cuentas de resultados:		
Cuentas de ingresos	-	-
Cuentas de egresos	-	-
Resultado de inversiones	-	-
(Cargo) abono neto a resultados	2.353.027	-

Notas a los Estados Financieros
BTG PACTUAL CHILE S.A. COMPAÑÍA DE SEGUROS DE VIDA

NOTA 38 DIFERENCIA DE CAMBIO Y UNIDADES REAJUSTABLES (CONTINUACIÓN)

38.2 UTILIDAD (PERDIDA) POR UNIDADES REAJUSTABLES

	Cargos M\$	Abonos M\$
Activos:	-	1.944.268
Activos financieros a valor razonable	-	-
Activos financieros a costo amortizado	-	1.518.434
Préstamos	-	-
Inversiones seguros cuenta unica de inversion (CUI)	-	-
Inversiones Inmobiliarias	-	417.602
Cuentas por cobrar asegurados	-	-
deudores por operaciones de reaseguro	-	-
deudores por operaciones de coaseguro	-	-
Participación del reaseguro en las reservas técnicas	-	-
Otros activos	-	8.232
Pasivos:		
Pasivos financieros	-	-
Reservas técnicas	2.373.525	-
Deudas con asegurados	-	-
Deudas por operaciones de seguro	-	-
Deudas por operaciones de coaseguro	-	-
Otros pasivos	-	-
Patrimonio		
Cuentas de resultados:		
Cuentas de ingresos	-	-
Cuentas de egresos	-	-
Resultado de inversiones	-	-
(Cargo) abono neto a resultados	2.373.525	1.944.268
Unidades reajustables		(429.257)

NOTA 39 UTILIDAD (PERDIDA) POR OPERACIONES DISCONTINUAS Y DISPONIBLES PARA LA VENTA

Al 31 de diciembre de 2017 la Compañía no mantiene operaciones discontinuas y disponibles para la venta.

Notas a los Estados Financieros
BTG PACTUAL CHILE S.A. COMPAÑÍA DE SEGUROS DE VIDA

NOTA 40 IMPUESTO A LA RENTA

NOTA 40.1 RESULTADO POR IMPUESTOS

Concepto	M\$
Gastos por impuesto a la renta:	-
Impuesto año corriente	-
Abono por impuestos diferidos:	(184.577)
Originación y reverso de diferencias temporarias	(138.401)
Cambio en diferencias temporales no reconocidas	
Beneficio y obligación fiscal ejercicios anteriores	(46.176)
Reconocimientos de perdidas tributarias no reconocidas previamente	-
Subtotales	(184.577)
Impuesto por gastos rechazados Artículo N°21	7.091
PPM por Perdidas Acumuladas Artículo N°31 inciso 3	-
Otros	-
(Cargo) abono neto a resultados por impuesto a la renta	(177.486)

NOTA 40.2 RECONCILIACIÓN DE LA TASA DE IMPUESTO EFECTIVA

Concepto	Tasa de impuesto %	Monto M\$
Utilidad (pérdida) antes de impuesto	25,50%	288.962
Diferencias permanentes	-37,41%	(423.927)
Agregados o deducciones	-4,07%	(46.176)
Impuesto único (gastos rechazados)	0,63%	7.091
Gastos no deducibles (gastos financieros y no tributarios)	0,00%	-
Incentivos de impuestos no reconocidos en el estado de resultados	0,00%	-
Efecto cambio de tasa	-0,30%	(3.436)
Totales	-15,65%	(177.486)

NOTA 41 ESTADO DE FLUJOS DE EFECTIVO

Al 31 de diciembre de 2017 BTG Pactual Chile S.A. Compañía de Seguros de Vida no mantiene ingresos y egresos por concepto de otros que superen el 5% del total de los flujos de efectivos netos de las actividades de operación, inversión y financiamiento.

NOTA 42 CONTINGENCIAS Y COMPROMISOS

La Administración BTG Pactual Chile S.A. Compañía de Seguros de Vida no tiene conocimiento de contingencias o compromisos al 31 de diciembre 2017.

NOTA 43 HECHOS POSTERIORES

Entre la fecha de cierre de estos estados financieros y la fecha de emisión del presente informe la Administración BTG Pactual Chile S.A. Compañía de Seguros de Vida no tiene conocimiento de hechos posteriores que puedan afectar significativamente la posición económica y/o financiera, como así mismo la interpretación de los presentes estados financieros.

Notas a los Estados Financieros
BTG PACTUAL CHILE S.A. COMPAÑÍA DE SEGUROS DE VIDA

NOTA 44 MONEDA EXTRANJERA

44.1 MONEDA EXTRANJERA

1) POSICION DE ACTIVOS Y PASIVOS EN MONEDA EXTRANJERA

Activos:	USD M\$	BRL M\$	MXN M\$
Inversiones:	30.386.478	319.301	454.968
Instrumentos de renta fija	23.664.359	-	-
Instrumentos de renta variable	6.375.622	319.301	454.968
Otras	346.497	-	-
Deudores por primas:	-	-	-
Asegurados	-	-	-
Reaseguradores	-	-	-
Deudores por siniestros:	-	-	-
Otros deudores:	-	-	-
Otros activos:	-	-	-
Total activos:	30.386.478	319.301	454.968

Pasivos:	USD M\$	BRL M\$	MXN M\$
Reservas:	-	-	-
Riesgo en curso	-	-	-
Matematica	-	-	-
Siniestros por pagar	-	-	-
Primas por pagar:	-	-	-
Asegurados:	-	-	-
Reaseguradores	-	-	-
Deudas con inst. Financieras	-	-	-
Otros pasivos:	-	-	-
Total pasivos	-	-	-

POSICION NETA	30.386.478	319.301	454.968
POSICION NETA (Moneda de Origen)	49.429	1.720	14.545
Tipo de Cambio de Cierre a la fecha de Información	614,75	185,64	31,28

2) MOVIMIENTO DE DIVISAS POR CONCEPTO DE REASEGUROS

Concepto	USD		
	Entradas	Salidas	Movimiento neto
	M\$	M\$	M\$
Primas	-	-	-
Siniestros	-	-	-
Otros	-	-	-
Movimiento neto	-	-	-

Notas a los Estados Financieros
BTG PACTUAL CHILE S.A. COMPAÑÍA DE SEGUROS DE VIDA

NOTA 44 MONEDA EXTRANJERA (CONTINUACIÓN)

44.1 MONEDA EXTRANJERA (CONTINUACIÓN)

3) MARGEN DE CONTRIBUCION DE LAS OPERACIONES DE SEGUROS EN MONEDA EXTRANJERA

Conceptos	USD M\$	Consolidado M\$
Prima directa	-	-
Prima cedida		-
Prima aceptada		-
Ajuste reserva técnica	-	-
Total ingreso de explotación	-	-
Costo de intermediación	-	-
Costos de siniestros		-
Costos de administración		-
Total costo de explotación	-	-
Producto de inversiones		-
Otros ingresos y egresos		-
Utilidad (pérdida) por unidades reajustables		-
Resultado antes de impuesto	-	-

Notas a los Estados Financieros
BTG PACTUAL CHILE S.A. COMPAÑÍA DE SEGUROS DE VIDA

NOTA 44 MONEDA EXTRANJERA (CONTINUACIÓN)

44.2 UNIDADES REAJUSTABLES

1. POSICION DE ACTIVOS Y PASIVOS EN UNIDADES REAJUSTABLES

Activos:	UF M\$	Consolidado M\$
Inversiones:	132.092.676	132.092.676
Instrumentos de renta fija	108.570.128	108.570.128
Instrumentos de renta variable	-	-
Otras	23.522.548	23.522.548
Deudores por primas:	-	-
Asegurados	-	-
Reaseguradores	-	-
Otros activos	-	-
Deudores por siniestros:	-	-
Otros deudores:	-	-
Otros activos:	807.438	807.438
Total activos:	132.900.114	132.900.114

Pasivos:	UF M\$	Consolidado M\$
Reservas:	188.352.646	188.352.646
Reservas de primas	188.352.646	188.352.646
Matematica	-	-
Siniestros por pagar	-	-
Primas por pagar:	-	-
Asegurados:	-	-
Reaseguradores	-	-
Deudas con inst. Financieras	-	-
Otros pasivos:	65.706	65.706
Total pasivos	188.418.352	188.418.352

POSICION NETA	(55.518.238)	(55.518.238)
POSICION NETA (UNIDAD)	(2.072)	(2.072)
VALOR DE LA UNIDAD AL CIERRE DE LA FECHA DE INFORMACIÓN	26.794,52	26.794,52

Notas a los Estados Financieros
BTG PACTUAL CHILE S.A. COMPAÑÍA DE SEGUROS DE VIDA

NOTA 44 MONEDA EXTRANJERA (CONTINUACIÓN)

44.2 UNIDADES REAJUSTABLES (CONTINUACIÓN)

2. MOVIMIENTOS DE UNIDADES POR CONCEPTO DE REASEGUROS

Concepto	UF		
	Entradas	Salidas	Movimiento neto
	M\$	M\$	M\$
Primas	-	-	-
Siniestros	-	-	-
Otros	-	-	-
Movimiento neto	-	-	-

3. MARGEN DE CONTRIBUCIÓN DE LAS OPERACIONES DE SEGUROS EN UNIDADES REAJUSTABLES

Conceptos	UF M\$	Consolidado M\$
Prima directa	89.699.781	89.699.781
Prima cedida		
Prima aceptada		
Ajuste reserva técnica	(95.794.222)	(95.794.222)
Total ingreso de explotación	(6.094.441)	(6.094.441)
Costo de intermediación	1.259.569	1.259.569
Costos de siniestros		
Costos de administración		
Total costo de explotación	1.259.569	1.259.569
Producto de inversiones		
Otros ingresos y egresos		
Utilidad (pérdida) por unidades reajustables		
Resultado antes de impuesto	(7.354.010)	(7.354.010)

NOTA 45 CUADRO DE VENTAS POR REGIONES (solo Seguros Generales)

No aplica para BTG Pactual Chile S.A. Compañía de Seguros de Vida por tratarse de una Compañía de Seguros de Vida.

Notas a los Estados Financieros
BTG PACTUAL CHILE S.A. COMPAÑÍA DE SEGUROS DE VIDA

NOTA 46 MARGEN DE SOLVENCIA

46.1 MARGEN DE SOLVENCIA SEGUROS DE VIDA

1) INFORMACION GENERAL

Seguros	Prima			Monto asegurado			Reserva			Capital en riesgo		
	Directa M\$	Aceptada M\$	Cedida M\$	Directa M\$	Aceptada M\$	Cedida M\$	Directa M\$	Aceptada M\$	Cedida M\$	Directa M\$	Aceptada M\$	Cedida M\$
Accidentes	-	-	-	-	-	-	-	-	-	-	-	-
Salud	-	-	-	-	-	-	-	-	-	-	-	-
Adicionales	-	-	-	-	-	-	-	-	-	-	-	-
Sub-total	-	-	-	-	-	-	-	-	-	-	-	-
Sin res. Matem.=RRC (sin adicionales)												
Con res. matem.=RRC (sin adicionales)												
DEL DL 3.500							-	-	-			
- Seg. AFP								-	-			
- Inv. y Sobr.								-	-			
- R.V.								-	-			
Sub-total							-	-	-			

2) INFORMACIÓN GENERAL COSTO DE SINIESTROS ULTIMOS 3 AÑOS

	Costo de siniestros últimos 3 años								
	Año i			Año i-1			Año i-2		
	Directa	Aceptada	Cedida	Directa	Aceptada	Cedida	Directa	Aceptada	Cedida
	M\$	M\$	M\$	M\$	M\$	M\$	M\$	M\$	M\$
Accidentes	-	-	-	-	-	-	-	-	-
Salud	-	-	-	-	-	-	-	-	-
Adicionales	-	-	-	-	-	-	-	-	-
Totales	-	-	-	-	-	-	-	-	-

Notas a los Estados Financieros
BTG PACTUAL CHILE S.A. COMPAÑÍA DE SEGUROS DE VIDA

NOTA 46 MARGEN DE SOLVENCIA (CONTINUACIÓN)

46.1 MARGEN DE SOLVENCIA SEGUROS DE VIDA (CONTINUACIÓN)

3) RESUMEN

A. SEG. ACCIDENTES, SALUD Y ADICIONALES.

	MARGEN DE SOLVENCIA										
	EN FUNCION DE LAS					EN FUNCION DE LOS					TOTAL
	F.P. %	PRIMAS	F.R (%)		PRIMAS	F.S. %	SINIESTROS	F.R. (%)		SINIESTROS	
		CIA.	S.V.S.				CIA.	S.V.S.			
Accidentes											
Salud	14			95		17			95		
Adicionales											
Total											0

B. SEG. QUE NO GENERAN RESERVA MATEMATICA

MARGEN DE SOLVENCIA				
CAPITAL EN RIESGO	FACTOR %	COEF. R. (%)		TOTAL
		CIA	S.V.S.	
	0,5000		50%	0

C. SEG. CON RESERVA MATEMATICA.

MARGEN DE SOLVENCIA											
PASIVO TOTAL	PASIVO INDIRECTO					RESERVAS SEGUROS LETRA B.	RESERVA VALOR DEL FONDO	OBLIG. CIA. MENOS A - B - RES VF	SubTotal (Columna ant. / 20)	SubTotal (Res.V.Fond / 140)	TOTAL
		ACCIDENTES	SALUD	ADICIONALES	LETRA A.						
189.379.401	-	-	-	-	-	-	-	189.379.401	9.468.970		9.468.970

Notas a los Estados Financieros
BTG PACTUAL CHILE S.A. COMPAÑÍA DE SEGUROS DE VIDA

NOTA 47 CUMPLIMIENTO CIRCULAR N°794 (solo Seguros Generales)

A BTG Pactual Chile S.A. Compañía de Seguros de Vida, no le corresponde presentar esta información por tratarse de una Compañía de Seguros de Vida.

NOTA 48 SOLVENCIA

48.1 CUMPLIMIENTO REGIMEN DE INVERSIONES Y ENDEUDAMIENTO

	M\$	M\$
Obligación de invertir las reservas técnicas y patrimonio de riesgo.		197.825.545
Reservas técnicas	188.356.575	
Patrimonio de riesgo	9.468.970	
Inversiones representativas de reservas técnicas y patrimonio de Riesgo		207.616.517
Superávit (Déficit) de Inversiones representativas de Reservas Técnicas y Patrimonio de Riesgo		9.790.972
Patrimonio neto		30.388.159
Patrimonio contable	30.460.264	
Activo no efectivo (-)	(72.105)	
ENDEUDAMIENTO:		
Total	6,230	
Financiero	0,030	

48.2 OBLIGACION DE INVERTIR

	M\$	M\$
Total Reserva Seguros Previsionales		188.356.575
Reserva de Rentas Vitalicias	188.356.575	
5.31.21.21 Reserva de Rentas Vitalicias	188.356.575	
5.14.22.10 Participación del Reaseguro en la Reserva de Rentas		
Reserva Seguro Invalidez y Supervivencia		
5.21.31.22 Reserva Seguro Invalidez y Supervivencia		
5.14.22.20 Participación del Reaseguro en la Reserva Seguro		
Total Reservas Seguros No Previsionales		-
Reserva de Riesgo en Curso	-	
5.21.31.00 Reserva de Riesgo en Curso		
5.14.21.00 Participación del Reaseguro en la Reserva de Riesgo		
Reserva Matemática	-	
5.21.31.30 Reserva Matemática		
5.14.23.00 Participación del Reaseguro en la Reserva		
5.21.31.40 Reserva Valor del Fondo		
Reserva de Rentas Privadas	-	
5.31.21.50 Reserva de Rentas Privadas		
5.14.24.00 Participación del Reaseguro en la Reserva de Rentas		
Reserva de Siniestros	-	
5.31.21.60 Reserva de Siniestros		
5.14.25.00 Participación del Reaseguro en la Reserva de		
Reserva Catastrófica de Terremoto	-	
5.21.31.70 Reserva Catastrófica de Terremoto		
5.14.26.00 Participación del Reaseguro en la Reserva		

Notas a los Estados Financieros
BTG PACTUAL CHILE S.A. COMPAÑÍA DE SEGUROS DE VIDA

NOTA 48 SOLVENCIA (CONTINUACIÓN)

48.2 OBLIGACION DE INVERTIR (CONTINUACIÓN)

Total Reservas Adicionales		-
Reserva de insuficiencia de primas		-
5.21.31.80 Reserva de insuficiencia de primas		
5.14.27.00 Participación del reaseguro en la reserva de insuficiencia de primas		
Otras reservas técnicas		
5.21.31.90 Otras reservas técnicas		
5.14.28.00 Participación del reaseguro en otras reservas técnicas		

Primas por Pagar		-
5.21.32.20 Deudas por Operaciones de Reaseguro		
5.21.32.31 Primas por Pagar por Operaciones de Coaseguro		

TOTAL OBLIGACIÓN DE INVERTIR RESERVAS TECNICAS		188.356.575
---	--	--------------------

Patrimonio de Riesgo		9.468.970
Margen de Solvencia		9.468.970
Patrimonio de Endeudamiento		9.468.970
((PE+PI)/5) Cías Seg. Generales ((PE+PI-RVF)/20)+(RVF/140) Cías Seg. Vida		9.468.970
Pasivo Exigible + Pasivo Indirecto - Reservas Técnicas		1.022.826
Patrimonio Mínimo UF 90.000 (UF 120.000 Si es Reaseguradora)		2.411.833

TOTAL OBLIGACIÓN DE INVERTIR (RESERVAS TÉCNICAS + PATRIMONIO DE RIESGO)		197.825.545
--	--	--------------------

48.3 ACTIVOS NO EFECTIVOS

Activo no efectivo	Cuenta del Estado Financiero	Activo inicial M\$	Fecha inicial	Saldo activo M\$	Amortización del periodo M\$	Plazo de Amortización (meses)
Gastos de organización y puesta en marcha						
Programas computacionales	5.15.12.00	79.370	31-03-2015	62.304	17.272	72
Derechos, Marcas, Patentes						
Menor Valor de Inversiones						
Reaseguro no proporcional						
Otros	5.15.34.00	0	13-07-2017	9.801	9.802	12
TOTAL INVERSIONES NO EFECTIVAS		79.370		72.105	27.074	

Notas a los Estados Financieros
BTG PACTUAL CHILE S.A. COMPAÑÍA DE SEGUROS DE VIDA

NOTA 48 SOLVENCIA (CONTINUACIÓN)

48.4 INVENTARIO DE INVERSIONES

	INV. NO REPRESENTAT DE RT y PR	INV. REPRESENT DE RT y PR	TOTAL INVERSIONES	SUPERAVIT DE INVERSIONES
Instrumentos emitidos por el estado o banco central		2.590.671	2.590.671	1.119.835
Depósitos a plazo o títulos representativos de captaciones emitidos por bancos e instituciones financieras		499.793	499.793	
Bonos y pagarés bancarios		18.951.266	18.951.266	
Letras de crédito emitidas por bancos e instituciones financieras		792.335	792.335	
Bonos, pagarés y debentures emitidos por empresas públicas o privadas	5.423.149	81.974.200	87.397.349	
Participación en convenios de créditos (Creditos sindicados)			-	
Mutuos hipotecarios endosables		8.588.143	8.588.143	
Préstamos otorgados a personas naturales o jurídicas			-	
Acciones de sociedades anónimas abiertas admitidas		900.889	900.889	
Cuotas de Fondos Mutuos Nacionales		9.461.364	9.461.364	
Cuotas de fondos de inversión nacionales	450.890	30.089.944	30.540.834	
Instrumentos de deuda o crédito emitidos por Estados o Bancos Centrales Extranjeros			-	
Títulos emitidos por instituciones financieras o empresas extranjeras	4.108.079	15.362.620	19.470.699	
Acciones de sociedades anónimas extranjeras		925.755	925.755	
Cuotas de fondos mutuos o de inversion extranjeros		319.378	319.378	
Cuotas de fondos mutuos o de inversion constituidos en el país cuyos activos estan invertidos en el extranjero			-	
Notas estructuradas			-	
Bienes raíces no habitacionales situados en el extranjero			-	
Cuenta corriente en el extranjero			-	
Bienes raíces nacionales	-	32.171.747	32.171.747	8.671.137
Bienes raíces no habitacionales para uso propio o de renta		8.671.137	8.671.137	8.671.137
Bienes raíces no habitacionales entregados en leasing		23.500.610	23.500.610	
Bienes raíces habitacionales para uso propio o de renta			-	
Bienes raíces habitacionales entregados en leasing			-	
21) Crédito a asegurados por prima no vencida y no devengada.(1er.grupo)			-	
22) Siniestros por cobrar a reaseguradores (por siniestros) pagados a asegurados no vencido			-	
Crédito no vencido seguro de invalidez y sobrevivencia D.L. N° 3500 y crédito por saldo cuenta individual.(2do.grupo)			-	
Avance a tenedores de pólizas de seguros de vida (2do.grupo)			-	
Crédito a cedentes por prima no vencida y no devengada (1er.grupo)			-	
Crédito a cedentes por prima no vencida devengada (1er.grupo)			-	
Préstamos otorgados a asegurados por pólizas de seguros de crédito Derivados		1.154.317	1.154.317	
Inversiones depositadas bajo el N°7 del DFL N°251	-	3.431.699	3.431.699	-
AFR		181.392	181.392	
Fondos de Inversión Privados Nacionales			-	
Fondos de Inversión Privados Extranjeros			-	
Otras Inversiones depositadas		3.250.307	3.250.307	
Bancos		402.270	402.270	
Caja		126	126	
Muebles y equipos de uso propio	8.383		8.383	
Acciones de sociedades anónimas cerradas			-	
Otros activos representativos de patrimonio libre			-	
Activos representativos	9.990.501	207.616.517	217.607.018	9.790.972

Notas a los Estados Financieros
BTG PACTUAL CHILE S.A. COMPAÑÍA DE SEGUROS DE VIDA

NOTA 49 SALDOS Y TRANSACCIONES CON RELACIONADOS

Cuentas por cobrar Relacionados

RUT	SOCIEDAD	ENTIDAD RELACIONADA NATURALEZA DE LA OPERACIÓN	PLAZO (Meses)	TIPO DE GARANTIA	MONEDA	DEUDA DE EMPRESAS RELACIONADAS (M\$)

Cuentas por pagar Relacionados

RUT	SOCIEDAD	ENTIDAD RELACIONADA NATURALEZA DE LA OPERACIÓN	PLAZO (Meses)	TIPO DE GARANTIA	MONEDA	DEUDA DE EMPRESAS RELACIONADAS (M\$)
96.966.250-7	BTG Pactual Chile S.A. Administradora General de Fondos	Matriz Comun			CLP	2.474
84.177.300-4	BTG Pactual Chile S.A. Corredora de Bolsa	Matriz Comun			CLP	4.704

NOTA 49.1 TRANSACCIONES CON PARTES RELACIONADAS

Entidad Relacionada	RUT	Pais	Naturaleza de la Relacion	Descripcio de la Transaccion	Moneda	Tipo de Garantia	Monto de la Transaccion M\$	Efecto en Resultado Utilidad (Perdida)
Banco BTG Pactual Chile	76.362.099-9	Chile	Matriz común	FWD	CLP		(22.584)	131.414
Inmobiliaria BTG Pactual Chile Ltda	76.616.700-4	Chile	Matriz común	Arriendo oficinas	CLP		-	(53.591)

NOTA 49.2 REMUNERACIONES A DIRECTORES, CONSEJEROS ADMINISTRADORES Y PERSONAL CLAVE

Nombre	Remuneraciones Pagadas	Dieta de Directorio	Dieta Comité de Directores	Participacion de Utilidades	Otros
Directores		39.974			
Consejeros					
Gerentes	960.238				
Otros					
TOTALES	960.238	39.974	-	-	-

CUADROS TECNICOS DE VIDA

6.01 CUADRO DE MARGEN DE CONTRIBUCION

6.31.01	CUADRO DE MARGEN DE CONTRIBUCION	420,00	421,00	421,10	421,20	422,00	422,10	422,20	423,00	424,00	425,00	426,00	Ramos
6.31.10.00	Margen de Contribución	-	(6.068.516)	(5.128.322)	(940.194)	(1.026.450)	(997.867)	(28.583)	(259.044)	-	-	-	(7.354.010)
6.31.11.00	Prima Retenida	-	70.329.439	59.588.904	10.740.535	16.783.644	16.077.739	705.905	2.586.698	-	-	-	89.699.781
6.31.11.10	Prima Directa		70.329.439	59.588.904	10.740.535	16.783.644	16.077.739	705.905	2.586.698				89.699.781
6.31.11.20	Prima Aceptada		-	-	-	-	-	-	-				-
6.31.11.30	Prima Cedida		-	-	-	-	-	-	-				-
6.31.12.00	Variación de Reservas Técnicas	-	-	-	-	-	-	-	-	-	-	-	-
6.31.12.10	Variación Reserva de Riesgos en Curso		-	-	-	-	-	-	-				-
6.31.12.20	Variación Reserva Matemática		-	-	-	-	-	-	-				-
6.31.12.30	Variación Reserva Valor del Fondo		-	-	-	-	-	-	-				-
6.31.12.40	Variación Reserva Insuficiencia de Prima		-	-	-	-	-	-	-				-
6.31.12.50	Variación Otras Reservas Técnicas		-	-	-	-	-	-	-				-
6.31.13.00	Costo de Siniestros	-	-	-	-	-	-	-	-	-	-	-	-
6.31.13.10	Siniestros Directos		-	-	-	-	-	-	-				-
6.31.13.20	Siniestros Cedidos		-	-	-	-	-	-	-				-
6.31.13.30	Siniestros Aceptados		-	-	-	-	-	-	-				-
6.31.14.00	Costo de Rentas	-	75.399.696	63.824.466	11.575.230	17.588.501	16.859.371	729.130	2.806.025	-	-	-	95.794.222
6.31.14.10	Rentas Directas		75.399.696	63.824.466	11.575.230	17.588.501	16.859.371	729.130	2.806.025				95.794.222
6.31.14.20	Rentas Cedidas		-	-	-	-	-	-	-				-
6.31.14.30	Rentas Aceptadas		-	-	-	-	-	-	-				-
6.31.15.00	Resultado de Intermediación	-	998.259	892.760	105.499	221.593	216.235	5.358	39.717	-	-	-	1.259.569
6.31.15.10	Comisión Agentes Directos		-	-	-	-	-	-	-				-
6.31.15.20	Comisiones Corredores y Retribución Asesores Previsionales		998.259	892.760	105.499	221.593	216.235	5.358	39.717				1.259.569
6.31.15.30	Comisiones Reaseguro Aceptado		-	-	-	-	-	-	-				-
6.31.15.40	Comisiones Reaseguro Cedido		-	-	-	-	-	-	-				-
6.31.16.00	Gastos por Reaseguro No Proporcional		-	-	-	-	-	-	-				-
6.31.17.00	Gastos Médicos		-	-	-	-	-	-	-				-
6.31.18.00	Deterioro de Seguros		-	-	-	-	-	-	-				-

6.01 CUADRO DE MARGEN DE CONTRIBUCION (CONTINUACIÓN)

6.01.02 CUADRO DE COSTO DE ADMINISTRACIÓN

6.01.02	CUADRO COSTO DE ADMINISTRACIÓN	420,00	421,00	421,10	421,20	422,00	422,10	422,20	423,00	424,00	425,00	426,00	Ramos
6.31.20.00	Costo de Administración	-	2.092.822	1.770.849	321.973	509.790	482.959	26.831	80.493	-	-	-	2.683.105
6.31.21.00	Costo de Administración Directo	-	2.092.822	1.770.849	321.973	509.790	482.959	26.831	80.493	-	-	-	2.683.105
6.31.21.10	Remuneración		1.229.219	1.040.108	189.111	299.425	283.666	15.759	47.278				1.575.922
6.31.21.20	Gastos asociados al canal de distribución												-
6.31.21.30	Otros		863.603	730.741	132.862	210.365	199.293	11.072	33.215				1.107.183
6.31.22.00	Costo de Administración Indirecto	-	-	-	-	-	-	-	-	-	-	-	-
6.31.22.10	Remuneración												-
6.31.22.20	Gastos asociados al canal de distribución												-
6.31.22.30	Otros												-

6.02 CUADRO APERTURA RESERVA DE PRIMA

6.02.01	PRIMA RETENIDA NETA	420,00	421,00	421,10	421,20	422,00	422,10	422,20	423,00	424,00	425,00	426,00	Ramos
6.20.10.00	PRIMA RETENIDA	-	70.329.439	59.588.904	10.740.535	16.783.644	16.077.739	705.905	2.586.698	-	-	-	89.699.781
6.20.11.00	Prima Directa	-	70.329.439	59.588.904	10.740.535	16.783.644	16.077.739	705.905	2.586.698	-	-	-	89.699.781
6.20.11.10	Prima Directa Total		70.329.439	59.588.904	10.740.535	16.783.644	16.077.739	705.905	2.586.698				89.699.781
6.20.11.20	Ajuste por Contrato		-			-							-
6.20.12.00	Prima Aceptada		-			-							-
6.20.13.00	Prima Cedida		-			-							-

6.02.02	RESERVA DE RIESGO EN CURSO	420,00	421,00	421,10	421,20	422,00	422,10	422,20	423,00	424,00	425,00	426,00	Ramos
6.20.20.00	Prima Retenida												
6.20.21.00	Prima Directa												
6.20.22.00	Prima Aceptada												
6.20.23.00	Prima Cedida												
6.21.00.00	Reserva de Riesgo en Curso												

6.02.03	CUADRO DE RESERVA MATEMATICA	420,00	421,00	421,10	421,20	422,00	422,10	422,20	423,00	424,00	425,00	426,00	Ramos
6.20.31.00	Reserva Matemática del Ejercicio Anterior												
6.20.31.10	Primas												
6.20.31.20	Interés												
6.20.31.30	Reserva Liberada por Muerte												
6.20.31.40	Reserva liberada por Otros Términos												
6.20.32.00	Reserva Matemática del Ejercicio												

6.03 CUADRO COSTO DE SINIESTRO

Al 31 de diciembre de 2017 BTG Pactual Chile S.A. Compañía de Seguros de Vida no cuenta con información para este ítem.

6.04 CUADRO COSTO DE RENTA

6.04	CUADRO COSTO DE RENTAS	Vejez			Invalidez			Sobrevivencia	Total rentas vitalicias previsionales	Circular 528 - Invalidez y sobrevivencia	Renta Vitalicia SIS		Rentas privadas	Total rentas vitalicias
		Anticipada	Nomal	Total Vejez	Parcial	Total	Total Invalidez	Sobrevivencia			Invalidez	Sobreviven via		
6.40.01.00	Costo de Rentas del ejercicio	11.575.230	63.824.466	75.399.696	729.130	16.859.371	17.588.501	2.806.025	95.794.222					95.794.222
6.40.01.10	Rentas Pagadas	728.388	3.058.219	3.786.607	12.113	508.085	520.198	260.374	4.567.179	-	-	-	-	4.567.179
6.40.01.20	Variación Reservas Rentas	728.388	3.058.219	3.786.607	12.113	508.085	520.198	260.374	4.567.179					4.567.179
6.40.20.00	Rentas por Pagar			-			-		-					-
6.40.21.00	Directas			-			-		-					-
6.40.22.00	Cedidas	10.846.842	60.766.247	71.613.089	717.017	16.351.286	17.068.303	2.545.651	91.227.043	-	-	-	-	91.227.043
6.40.23.00	Aceptadas	24.181.610	119.475.780	143.657.390	1.524.526	33.563.273	35.087.799	7.233.932	185.979.121	-	-	-	-	185.979.121
6.40.30.00	Rentas por Pagar Periodo Anterior	24.181.610	119.475.780	143.657.390	1.524.526	33.563.273	35.087.799	7.233.932	185.979.121					185.979.121

6.05 CUADRO DE RESERVA

Al 31 de diciembre de 2017 BTG Pactual Chile S.A. Compañía de Seguros de Vida no cuenta con información para este ítem.

6.06 CUADRO DE SEGUROS PREVISIONALES

Al 31 de diciembre de 2017 BTG Pactual Chile S.A. Compañía de Seguros de Vida no cuenta con información para este ítem.

6.07 CUADRO DE PRIMAS

6.07.01	CUADRO DE PRIMA	420,00	421,00	421,10	421,20	422,00	422,10	422,20	423,00	424,00	425,00	426,00	Ramos
6.71.00.00	PRIMA DE PRIMER AÑO NETA	-	-	-	-	-	-	-	-	-	-	-	-
6.71.10.00	DIRECTA												-
6.71.20.00	ACEPTADA												-
6.71.30.00	CEDIDA												-
6.72.00.00	PRIMA ÚNICA NETA	-	-	-	-	-	-	-	-	-	-	-	-
6.72.10.00	DIRECTA	-	70.329.439	59.588.904	10.740.535	16.783.644	16.077.739	705.905	2.586.698	-	-	-	89.699.781
6.72.20.00	ACEPTADA												-
6.72.30.00	CEDIDA												-
6.73.00.00	PRIMA DE RENOVACIÓN NETA	-	-	-	-	-	-	-	-	-	-	-	-
6.73.10.00	DIRECTA												-
6.73.20.00	ACEPTADA												-
6.73.30.00	CEDIDA												-
6.70.00.00	TOTAL PRIMA DIRECTA	-	70.329.439	59.588.904	10.740.535	16.783.644	16.077.739	705.905	2.586.698	-	-	-	89.699.781

6.08 CUADRO DE DATOS

6.08.01 CUADRO DE DATOS ESTADISTICOS POR RAMO		420,00	421,00	421,10	421,20	422,00	422,10	422,20	423,00	424,00	425,00	426,00	Ramos
6.08.01.01	Número de Siniestros por Ramo		-			-							-
6.08.01.02	Número de Rentas por Ramo		1.214	1.120	94	235	228	7	34				1.483
6.08.01.03	Número de Rescates Totales por Ramo		-			-							-
6.08.01.04	Número de Rescates Parciales por Ramo		-			-							-
6.08.01.05	Número de Vencimientos		-			-							-
6.08.01.06	Número de Pólizas por Ramo Contratadas en el Período		-			-							-
6.08.01.07	Total de Pólizas vigentes Por Ramo		2.158	1.955	203	425	411	14	97				2.680
6.08.01.08	Número de Items por Ramo Contratadas en el Período		-			-							-
6.08.01.09	Número de Items Vigentes por Ramo		-			-							-
6.08.01.10	Número de Pólizas No Vigentes por Ramo		2	2		2	2						4
6.08.01.11	Número de Asegurados en el Período por Ramo		1.214	1.120	94	235	228	7	75				1.524
6.08.01.12	Número de Asegurados por Ramo		2.157	1.955	202	428	414	14	141				2.726
6.08.01.13	Beneficiarios de Asegurados no Fallecidos		1.891	1.695	196	540	521	19					2.431
6.08.01.14	Beneficiarios de Asegurados Fallecidos		11	11		21	21						32

6.08 CUADRO DE DATOS (CONTINUACIÓN)

6.08.03 CUADRO DE DATOS ESTADISTICOS AGRUPADOS POR SUBDIVISIÓN DE RAMOS

		Individuales	Colectivo	Masivos	Previsionales
6.08.03.01	Número de Siniestros	-	-	-	-
6.08.03.02	Número de Rescates Totales por subdivisión	-	-	-	-
6.08.03.03	Número de Rescates Parciales por subdivisión	-	-	-	-
6.08.03.04	Número de Pólizas Contratadas en el Período por Subdivisión	-	-	-	1.483
6.08.03.05	Total Pólizas Vigentes por Subdivisión	-	-	-	2.680
6.08.03.06	Número de Items Contratados en el Período	-	-	-	-
6.08.03.07	Número de Items Vigentes.	-	-	-	-
6.08.03.08	Número Pólizas No Vigentes.	-	-	-	4
6.08.03.09	Número Asegurados en el Periodo	-	-	-	1.524
6.08.03.10	Número de Asegurados	-	-	-	2.726
6.08.03.11	Beneficiarios de Asegurados No Fallecidos	-	-	-	2.431
6.08.03.12	Beneficiarios de Asegurados Fallecidos	-	-	-	32

6.08.04 CUADRO DE DATOS ESTADISTICOS TOTALES

		Totales
6.08.04.01	Número de Asegurados Totales	2.726
6.08.04.02	Número de Asegurados Totales en el Período	1.524
6.08.04.03	Beneficiarios de Asegurados No Fallecidos	2.431
6.08.04.04	Beneficiarios de Asegurados Fallecidos	32

